



**TÜRKİYE  
YÜZYILI**

**100**  
TÜRKİYE CUMHURİYETİNİN YÜZÜNCÜ YILI

**T. C. PERŞEMBE KAYMAKAMLIĞI  
BEYLİ İLKOKULU MÜDÜRLÜĞÜ**

**2024 - 2028**

**STRATEJİK PLANI**





TÜRKİYE  
YÜZYILI



TÜRKİYE CUMHURİYETİ'NİN YÜZÜNCÜ YILI

# T.C. PERŞEMBE KAYMAKAMLIĞI

## BEYLİ İLKOKULU MÜDÜRLÜĞÜ

### 2024-2028

## STRATEJİK PLANI



PERŞEMBE  
BEYLİ İLKOKULU MÜDÜRLÜĞÜ

Rapor; 5018 sayılı Kamu Mali Yönetimi ve Kontrol Kanunu'nun 41'inci maddesi ve bu maddeye dayanılarak yürürlüğe konulan "Kamu İdarelerince Hazırlanacak Stratejik Planlar ve Performans Programları ile Faaliyet Raporlarına İlişkin Usul ve Esaslar Hakkında Yönetmelik" hükümlerine göre Strateji Geliştirme Başkanlığınca hazırlanmış Beyli İlkokulu Müdürlüğüne uyarlanmıştır.

“  
Eğitimdir ki, bir milleti ya özgür,  
bağımsız, şanlı, yüksek bir  
topluluk halinde yaşatır; ya da  
esaret ve sefaletle terk eder..”

**Mustafa Kemal ATATÜRK**





# SUNUŐ

Günümüz dünyasında bilim alanında meydana gelen hızlı ve baş döndürücü gelişimler eğitim ve öğretim planlamalarını da hızla değiştirmektedir. Kurumlar bu değişimlere karşı misyon ve vizyon alanlarını genişletirken stratejileri buna uygun hale getirmesi gerekmektedir.

Stratejik plan hazırlanmasında istatistiksel veriler göz önüne alınmış ve mevcut durum analizleri yapılmıştır. Bir ekip ruhu çerçevesinde yapılan Bilgi ve iletişim alanı başta olmak üzere teknolojideki hızlı gelişmeler ve küreselleşmenin ortaya çıkardığı bilgi patlaması nitelikli insan, nitelikli toplum; bilgi toplumu ve bilgi çağı kavramlarını ön plana çıkarmaktadır.

Eğitim ve öğretimin kalitesinin artırılması kapsamında öğrencilerin akademik başarılarının yanı sıra bedensel, zihinsel verimsel gelişiminin desteklendiği, bireylere ortak insani değerlerin ve değer farklılıklarının zenginlik olduğu bilinci kazandırılarak öğretmen ve öğrencilerimizin insani, milli, manevi, ahlaki, kültürel ve demokratik değerler eğitimi olarak yetiştirdiği, sınav odaklı yapının kademeli olarak ortadan kaldırıldığı, öğrencilerin ilgi ve yetenekleri doğrultusunda yönlendirildiği, geliştirilen programlara uygun ölçme ve değerlendirme mekanizmalarının işlediği, sağlıklı ve güvenli eğitim ortamlarının sağlandığı bir yapı oluşturma kararlılığımızdayız.

Bu bilgiler ışığında İlçe Milli Eğitim Müdürlüğü Stratejik Plan Komisyonu tarafından hazırlanan 2024/2028 Stratejik Plan çalışmalarımızda emeği geçen herkese teşekkür eder ilçemize hayırlı olmasını temenni ederim.

**Murat ÇULFAZ**

**İlçe Millî Eğitim Müdürü**





# SUNUŐ

“Eđitimidir ki bir milleti ya hür, bađımsız, Őanlı, yüksek bir topluluk halinde yaŐatır; ya da milleti esaret ve sefalete terk eder.”(Mustafa Kemal ATATÜRK)

Bir milleti hür, bađımsız, Őanlı, yüksek bir topluluk haline getirecek olan eđitim, amaç ve hedefleri önceden belli olan, anlık kararlarla deđil de belli bir strateji dâhilinde yürütölen eđitimidir. Mustafa Kemal Atatürk’ün yukarıdaki sözünde vurguladıđı “eđitim” de ancak planlı bir eđitimidir. Bu nedenle Beyli İlkokulu olarak geçmiŐte olduđu gibi 2024-2028 dönemini de planlayarak bu alandaki çalışmalarımıza devam etmekteyiz.

Beyli İlkokulu olarak bizler bilgi toplumunun gün geçtikçe artan bilgi arayışını karşılayabilmek için eđitim, öğretim, topluma hizmet görevlerimizi arttırmak istemekteyiz. Var olan deđerlerimiz dođrultusunda dürüst, tarafsız, adil, sevgi dolu, iletişime açık, çözümlü üreten, yenilikçi, sorumluluk sahibi, önce insan anlayışına sahip bireyler yetiŐtirmek bizim temel hedeflerimizdir.

Beyli İlkokulu Stratejik Planın (2024-2028)’da belirtilen amaç ve hedeflere ulaşmamızın okulumuzun gelişimine ve kurumsallaŐma süreçlerine önemli katkılar sağlayacağına inanmaktayız. Bu anlamda Stratejik Planın hazırlanmasında emeđi geçen Stratejik Plan Hazırlama Ekibine okulumuz çalışan ve paydaŐları ile Stratejik plan üst kuruluna teŐekkür ediyorum.

**Sinan TOMAKİN**  
Okul Müdürü

# DİZİN

SUNUŞ.....	6
DİZİN .....	10
ŞEKİLLER VE TABLOLAR LİSTESİ .....	11
MÜDÜRLÜK HİZMET BİRİMLERİ KISALTMALARI.....	12
TANIMLAR .....	13
STRATEJİK PLAN HAZIRLIK SÜRECİ .....	17
DURUM ANALİZİ .....	23
DURUM ANALİZİ .....	24
KURUMSAL TARİHÇE.....	25
2019-2023 STRATEJİK PLANIN DEĞERLENDİRİLMESİ .....	25
MEVZUAT ANALİZİ .....	27
ÜST POLİTİKA BELGELERİ ANALİZİ.....	28
FAALİYET ALANLARI İLE.....	30
ÜRÜN VE HİZMETLERİN BELİRLENMESİ .....	30
PAYDAŞ ANALİZİ .....	30
KURULUŞ İÇİ ANALİZ .....	33
TEŞKİLAT YAPISI .....	34
İNSAN KAYNAKLARI .....	35
TEKNOLOJİK KAYNAKLAR .....	35
POLİTİK, EKONOMİK, SOSYOKÜLTÜREL, TEKNOLOJİK, YASAL VE EKOLOJİK.....	36
(PESTLE) ANALİZ.....	36
GÜÇLÜ YÖNLER, ZAYIF YÖNLER, FIRSATLAR VE TEHDİTLER .....	38
TESPİTLER VE İHTİYAÇLARIN BELİRLENMESİ .....	41
GELECEĞE BAKIŞ.....	43
GELECEĞE BAKIŞ .....	44
MİSYON, VİZYON VE TEMELDEĞERLER .....	44
AMAÇ VE HEDEFLERE İLİŞKİN MİMARİ .....	45
MALİYETLENDİRME.....	63
İZLEME VE DEĞERLENDİRME .....	67
İZLEME VE DEĞERLENDİRME .....	67
MEB 2024-2028 STRATEJİK PLANI .....	67
İZLEME VE DEĞERLENDİRME MODELİ .....	68
SÜRECİNİN İŞLEYİŞİ .....	68
PERFORMANS GÖSTERGELERİ .....	68

# ŞEKİLLER VE TABLOLAR LİSTESİ

ŞEKİL 1: STRATEJİK PLANLARIN HAZIRLANMASINDA İZLENEN YÖNTEM.....	20
ŞEKİL 2: PAYDAŞ ANALİZİ.....	30
ŞEKİL 3: TEŞKİLAT ŞEMASI .....	34
ŞEKİL 4: İZLEME VE DEĞERLENDİRME SÜRECİ.....	68
TABLO 1: BEYLİ İLKOKULU MÜDÜRLÜĞÜ STRATEJİK GELİŞTİRME KURULU VE PLANLAMA EKİBİ .....	19
TABLO 2: ÜST POLİTİKA BELGELERİ .....	28
TABLO 3: BEYLİ İLKOKULU MÜDÜRLÜĞÜ ÇALIŞANLARININ EĞİTİM DÜZEYİ.....	35
TABLO 4: PESTLE ANALİZİ .....	37
TABLO 5: GZFT ANALİZİ .....	39
TABLO 6: AMAÇ, HEDEF, GÖSTERGE VE STRATEJİLERE İLİŞKİN KARTLAR .....	47
TABLO 7: AMAÇ VE HEDEF MALİYETLERİ .....	64
TABLO 8: HEDEF VE STRATEJİ SORUMLULUKLARI .....	70
TABLO 9: PERFORMANS GÖSTERGESİ SORUMLULUKLARI .....	74

# MÜDÜRLÜK

## HİZMET BİRİMLERİ KISALTMALARI

KISALTMALAR	
AR-GE	Araştırma, Geliştirme
ASO	Akşam Sanat Okulu
BİLSEM	Bilim ve Sanat Merkezi
CİMER	Cumhurbaşkanlığı İletişim Merkezi
DYS	Doküman Yönetim Sistemi
EBA	Eğitim Bilişim Ağı
FATİH	Fırsatları Artırma ve Teknolojiyi İyileştirme Hareketi
GZFT	Güçlü, Zayıf, Fırsat, Tehdit
IPA	Instrument for Pre-Accession Assistance (Katılım Öncesi Mali Yardım Aracı)
İBBS	Türkiye İstatistik Bölge Birimleri Sınıflandırması
İHL	İmam-Hatip Lisesi
MEB	Millî Eğitim Bakanlığı
MEBBİS	Millî Eğitim Bakanlığı Bilişim Sistemleri
MEİS	Millî Eğitim Bakanlığı İstatistik Sistemleri
MEM	Millî Eğitim Müdürlüğü
MTE	Mesleki ve Teknik Eğitim
MTSK	Motorlu Taşıt Sürücüleri Kursu
ÖSYM	Ölçme, Seçme ve Yerleştirme Merkezi
PESTLE	Politik, Ekonomik, Sosyolojik, Teknolojik, Yasal ve Ekolojik Analiz
PDR	Psikolojik Danışmanlık ve Rehberlik
PISA	Programme for International Student Assessment (Uluslararası Öğrenci Değerlendirme Programı)
RAM	Rehberlik ve Araştırma Merkezi
STK	Sivil Toplum Kuruluşları
TIMSS	Trends in International Mathematics and Science Study (Matematik ve Fen Bilimleri Uluslararası Araştırması)
TÜBİTAK	Türkiye Bilimsel ve Teknolojik Araştırma Kurulu
TÜİK	Türkiye İstatistik Kurumu
TYÇ	Türkiye Yeterlilikler Çerçevesi
YDS	Yabancı Dil Sınavı
YİKOB	Yatırım İzleme ve Koordinasyon Başkanlığı
OMEMBİS	Perşembe İlçe Millî Eğitim Müdürlüğü Bilişim Sistemi

# TANIMLAR

**Bilim Sanat Merkezleri:** Okul öncesi, ilköğretim ve ortaöğretim çağındaki üstün yetenekli çocuk/öğrencilerin bireysel yeteneklerinin farkında olmalarını ve kapasitelerini geliştirerek en üst düzeyde kullanmalarını sağlamak üzere eğitim-öğretim hizmeti veren kurumdur.

**Bütünleştirici Eğitim (Kaynaştırma Eğitimi):** Özel eğitime ihtiyacı olan bireylerin eğitimlerini, destek eğitim hizmetleri de sağlanarak akranlarıyla birlikte resmî veya özel örgün ve yaygın eğitim kurumlarında sürdürmeleri esasına dayanan özel eğitim uygulamalarıdır.

**Coğrafi Bilgi Sistemi (CBS) :** Dünya üzerindeki karmaşık sosyal, ekonomik, çevresel vb. sorunların çözümüne yönelik mekâna/konuma dayalı karar verme süreçlerinde kullanıcılara yardımcı olmak üzere, büyük hacimli coğrafi verilerin; toplanması, depolanması, işlenmesi, yönetimi, mekânsal analizi, sorgulaması ve sunulması fonksiyonlarını yerine getiren donanım, yazılım, personel, coğrafi veri ve yöntem bütünüdür.

**Destek Eğitim Odası:** Okul ve kurumlarda, yetersizliği olmayan akranlarıyla birlikte aynı sınıfta eğitimlerine devam eden özel eğitime ihtiyacı olan öğrenciler ile üstün yetenekli öğrenciler için özel araç-gereçler ile eğitim materyalleri sağlanarak özel eğitim desteği verilmesi amacıyla açılan odaları ifade eder.

**Destekleme ve Yetiştirme Kursları:** Resmî ve özel örgün eğitim kurumlarına devam eden öğrenciler ile yaygın eğitim kurumlarına devam etmekte olan kursiyerleri, örgün eğitim müfredatındaki derslerle sınırlı olarak, destekleme ve yetiştirme amacıyla açılan kurslardır.

**Eğitim Ve Öğretimden Erken Ayrılma:** Avrupa Birliği İstatistik Ofisinin (Eurostat) yayınladığı ve hane halkı araştırmasına göre 18-24 yaş aralığındaki kişilerden en fazla ortaokul mezunu olan ve daha üstü bir eğitim kademesinde kayıtlı olmayanların ilgili çağ nüfusuna oranı olarak ifade edilen göstergedir.

**Eğitsel Değerlendirme:** Bireyin tüm gelişim alanlarındaki özellikleri ve akademik disiplin alanlarındaki yeterlilikleri ile eğitim ihtiyaçlarını eğitsel amaçla belirleme sürecidir.

**İşletmelerde Meslekî Eğitim:** Meslekî ve teknik eğitim okul ve kurumları öğrencilerinin beceri

eğitimlerini işletmelerde, teorik eğitimlerini ise meslekî ve teknik eğitim okul ve kurumlarında veya işletme ve kurumlarca tesis edilen eğitim birimlerinde yaptıkları eğitim uygulamalarını ifade eder.

**Ortalama Eğitim Süresi:** Birleşmiş Milletler Kalkınma Programının yayınladığı İnsani Gelişme Raporu'nda verilen ve 25 yaş ve üstü kişilerin almış olduğu eğitim sürelerinin ortalaması şeklinde ifade edilen eğitim göstergesini ifade etmektedir.

**Öğrenme Analitiği Platformu:** Eğitsel Veri Ambarı üzerinde çalışacak, öğrencilerin akademik verileriyle birlikte ilgi, yetenek ve mizacına yönelik verilerinin de birlikte değerlendirildiği platformdur.

**Örgün Eğitim Dışına Çıkma:** Ölüm ve yurt dışına çıkma haricindeki nedenlerin herhangi birisine bağlı olarak örgün eğitim kurumlarından ilişik kesilmesi durumunu ifade etmektedir.

**Örgün Eğitim:** Belirli yaş grubundaki ve aynı seviyedeki bireylere, amaca göre hazırlanmış programlarla, okul çatısı altında düzenli olarak yapılan eğitimdir. Örgün eğitim; okul öncesi, ilköğretim, ortaokul, ortaöğretim ve yükseköğretim kurumlarını kapsar.

**Özel Eğitim Sınıfları:** Özel eğitime ihtiyacı olan ve ayrı bir sınıfta eğitim almaları uygun bulunan bireylerin, yetersizliği olmayan akranları ile bir arada eğitim görmeleri amacıyla her tür ve kademedeki resmî ve özel okul ve kurumlarda, özel eğitim hizmetleri kurulunun önerisi doğrultusunda millî eğitim müdürlükleri tarafından açılan özel eğitim sınıflarıdır.

**Özel Eğitime İhtiyacı Olan Bireyler (Özel Eğitim Gerektiren Birey):** Çeşitli nedenlerle, bireysel özellikleri ve eğitim yeterlilikleri açısından akranlarından beklenen düzeyden anlamlı farklılık gösteren bireyleri ifade eder.

**Özel Politika Veya Uygulama Gerektiren Gruplar (Dezavantajlı Gruplar):** Diğer gruplara göre eğitiminde ve istihdamında daha fazla güçlük çekilen kadınlar, gençler, uzun süreli işsizler, engelliler gibi bireylerin oluşturduğu grupları ifade eder.

**Özel Yetenekli Çocuklar:** Yaşlarına göre daha hızlı öğrenen, yaratıcılık, sanat, liderliğe ilişkin kapasitede önde olan, özel akademik yeteneğe sahip, soyut fikirleri anlayabilen, ilgi alanlarında bağımsız hareket etmeyi seven ve yüksek düzeyde performans gösteren bireydir.

**Tanımlama:** Özel eğitime ihtiyacı olan bireylerin tüm gelişim alanlarındaki özellikleri ile yeterli ve

yetersiz yönlerinin, bireysel özelliklerinin ve ilgilerinin belirlenmesi amacıyla tıbbî, psiko-sosyal ve eğitim alanlarında yapılan değerlendirme sürecidir.

**Ulusal Dijital İçerik Arşivi:** Öğrenme süreçlerini destekleyen beceri destekli dönüşüm ile ülkemizin her yerinde yaşayan öğrenci ve öğretmenlerimizin eşit öğrenme ve öğretme fırsatlarını yakalamaları ve öğrenmenin sınıf duvarlarını aşması sağlamaya yönelik eğitsel dijital içerik ambarıdır.

**Uzaktan Eğitim:** Her türlü iletişim teknolojileri kullanılarak zaman ve mekân bağımsız olarak insanların eğitim almalarının sağlanmasıdır.

**Yaygın eğitim:** Örgün eğitim sistemine hiç girmemiş ya da örgün eğitim sisteminin herhangi bir kademesinde bulunan veya bu kademedен ayrılmış ya da bitirmiş bireylere; ilgi, istek ve yetenekleri doğrultusunda ekonomik, toplumsal ve kültürel gelişmelerini sağlayıcı nitelikte çeşitli süre ve düzeylerde hayat boyu yapılan eğitim, öğretim, üretim, rehberlik ve uygulama etkinliklerinin bütünüdür.

**Zorunlu eğitim:** Dört yıl süreli ve zorunlu ilkokullar ile dört yıl süreli, zorunlu ve farklı programlar arasında tercihe imkân veren ortaokullar ve imam-hatip ortaokullarından oluşan ilköğretim ile ilköğretime dayalı, dört yıllık zorunlu, örgün veya yaygın öğrenim veren genel, mesleki ve teknik öğretim kademelerinden oluşan eğitim sürecini ifade eder.



**PERŞEMBE**  
**BEYLİ İLKOKULU MÜDÜRLÜĞÜ**

**2024-2028**  
**STRATEJİK PLANI**



# I BÖLÜM

STRATEJİK PLAN  
HAZIRLIK SÜRECİ

# STRATEJİK PLAN HAZIRLIK SÜRECİ

Kamu kurumlarında stratejik planlamanın hazırlanması gerekliliği ile kamu ihtiyaçları ve bu ihtiyaçlar için kullanılacak olan kamu kaynaklarının etkin ve ekonomik kullanımı söz konusudur. Kamu idarelerinin faaliyetlerini planlı bir şekilde yerine getirmeleri önem arz etmektedir. Kurum için yol haritası olacak olan stratejik planlama, kurumun mevcut durumunu analiz ederken sahip olduğu güçlü yanlar ile zayıf yanları ve dış çevredeki fırsat ile tehditleri de ortaya koyar. Üst politika belgeleri ve mevzuat analizleri yaparak öncelik, kapsam ve hedeflerini belirler. Stratejik planın başarısı, kurum çalışanlarının planı benimseme ve uygulama noktasında özverili çalışmaları ile kurumun mevcut kaynaklarını belirlenen hedefleri gerçekleştirme doğrultusunda etkin kullanmasıyla doğru orantılıdır. Stratejik planlama; kamu mali yönetimine etkinlik kazandırırken diğer yandan da kurumsal kültür ve kimliğin gelişimine destek olacaktır. Kurumların uzun dönemli bir vizyona sahip olmaları ve gerekli stratejileri belirleyerek uygulamaya koymaları, kurum değerlerinin değişen dünyaya ayak uydurabilmesini sağlar. Bu şekilde kurumlar belirledikleri hedefler doğrultusunda yol alacaklardır. Tüm bunların bilinci ile Perşembe İlçe Millî Eğitim Müdürlüğü, yasal düzenlemeleri ve üst politika belgelerini dayanak alarak kurumsal kapasitesini daha da geliştirmek, değişen koşullara ayak uydurabilmek, bulunduğu noktadan ulaşmayı arzu ettiği noktaya varmak için 2024-2028 Stratejik Planını hazırlamıştır.

Millî Eğitim Bakanlığı Strateji Geliştirme Başkanlığının 06/10/2022 tarihli 2022/21 sayılı genelgesi ile 2024-2028 Stratejik planlama süreci başlamıştır. Bu süreçte Millî Eğitim Bakanlığı tarafından yayımlanan ‘MEB 2024-2028 Stratejik Plan Hazırlık Programı’ ve bu doğrultuda hazırlanmış olan Perşembe İlçe Millî Eğitim Müdürlüğü 2024/2028 stratejik planı esas alınmış ve Türkiye Cumhuriyeti Cumhurbaşkanlığı Strateji ve Bütçe Başkanlığı tarafından yayımlanan ‘Kamu İdareleri İçin Stratejik Planlama Kılavuzu (3.1 Sürüm)’ rehber olarak kullanılmıştır. Beyli İlkokulu Müdürlüğü 2024-2028 Stratejik planında katılımcı bir yaklaşımla ihtiyaçları belirlenmiş ve bunları karşılayacak kaynak stratejileri geliştirilmiştir. Müdürlüğümüz, stratejik planlamayı Eğitimde 2023 Vizyonuna giden yolda önemli bir araç olarak görmektedir.

MEB 2024-2028 Stratejik Planı Hazırlık Programı çerçevesinde Perşembe Beyli İlkokulu Müdürlüğü tarafından “Stratejik Plan Hazırlık Süreci” beş aşamalı olarak yürütülmektedir.

Bunlar; Hazırlık Dönemi Çalışmaları ve Hazırlık Programı, Durum Analizi, Geleceğe Bakış, Maliyetlendirme, İzleme ve Değerlendirme aşamalarından oluşmaktadır.

Hazırlık çalışmaları kapsamında stratejik planlama oluşturulurken öncelikle izlenecek yöntem ve ihtiyaçlar belirlenmiştir. Planlama çalışmalarında sahiplenmenin sağlanması amacıyla kurum içerisinde gerekli duyurular yapılmış, çalışmalarda yer alacak olan Strateji Geliştirme Kurulu ve Stratejik Planlama Ekipleri kurulup zaman ve faaliyet planları oluşturulmuştur.

## 1.1. PLANIN SAHİPLENİLMESİ VE SÜRECİN ORGANİZASYONU

2024-2028 Stratejik Planlama Hazırlık sürecinde planın sahiplenilmesi hususunda düzenlenen eğitim ve toplantılarda, Okul Kurul ve ekip üyelerine stratejik planlamanın sadece bir birimin ya da bir kişinin sorumluluğu olmadığı, bütün ekip üyelerinin özverili bir şekilde çalışmalara katılmaları gerektiğinin önemi vurgulanmıştır. Okul Müdürlüğümüz yapılan çalışmaları yakından takip ederek tüm çalışmaları desteklemiştir. Böylelikle üst yöneticinin stratejik plan yaklaşımını benimsediği ve kurumsal sahiplenmenin gerçekleştiği görülmüştür.

## 1.2. KURUL VE EKİPLER

Stratejik Planlamaya İlişkin Usul ve Esaslar Hakkında Yönetmelik gereği hazırlanan 2022/21 sayılı Genelge ve İlçe Millî Eğitim Müdürlüğümüzün taslak Stratejik Planı ile Müdürlüğümüzün 2024-2028 Stratejik Plan çalışmaları başlatılmıştır. Bakanlığın iş takvimine uyumlu olarak okul/kurumların stratejik planlama sürecinde yapması gerekenler duyurulmuş, gerekli ekip ve kurullar oluşturulmuştur.

**Strateji Geliştirme Kurulu:** Beyli İlkokulu Müdürlüğü 2024-2028 Strateji Geliştirme Kurulu, stratejik planlama çalışmalarını takip etmek ve ekiplerden bilgi alarak çalışmaları yönlendirmek üzere Okul Müdürü başkanlığında, Okul Müdür Yardımcısı ve Okul Öğretmenleri (2) olmak üzere toplam 4 kişiden oluşturulmuştur.

**MEB Stratejik Planlama Ekibi:** Beyli İlkokulu Müdürlüğü 2024-2028 Stratejik Planlama Ekibi Okul Müdür Yardımcısı, Stratejik Plan Koordinatörü (1) ve Ekip üyeleri (1) olmak üzere 3 kişiden oluşturulmuştur.

Bu ekibe Tablo 1’de yer verilmiştir.

Tablo 1: Beyli İlkokulu Müdürlüğü Stratejik Geliştirme Kurulu ve Planlama Ekibi

<b>BEYLİ İLKOKULU MÜDÜRLÜĞÜ STRATEJİ GELİŞTİRME KURULU</b>		
<b>Sıra</b>	<b>Adı Soyadı</b>	<b>Görevi</b>
1	Sinan TOMAKİN	Beyli İlkokulu Müdürü
2	Yunus Emre TÜRKYILMAZ	Müdür Yardımcısı
3	Yasemin EKİCİ KÖMÜR	Öğretmen
4	Zuhal KISA SAKA	Öğretmen

<b>BEYLİ İLKOKULU MÜDÜRLÜĞÜ STRATEJİK PLANLAMA EKİBİ</b>		
<b>Sıra</b>	<b>Adı Soyadı</b>	<b>Görevi</b>
1	Yunus Emre TÜRKYILMAZ	Müdür Yardımcısı/ Stratejik Plan Koordinatörü
2	Seda PAZAR	Ekip Üyesi
3	Hafize Özlem İŞLEYEN	Ekip Üyesi

### 1.3. STRATEJİK PLANLARIN HAZIRLANMASINDA İZLENEN YÖNTEM

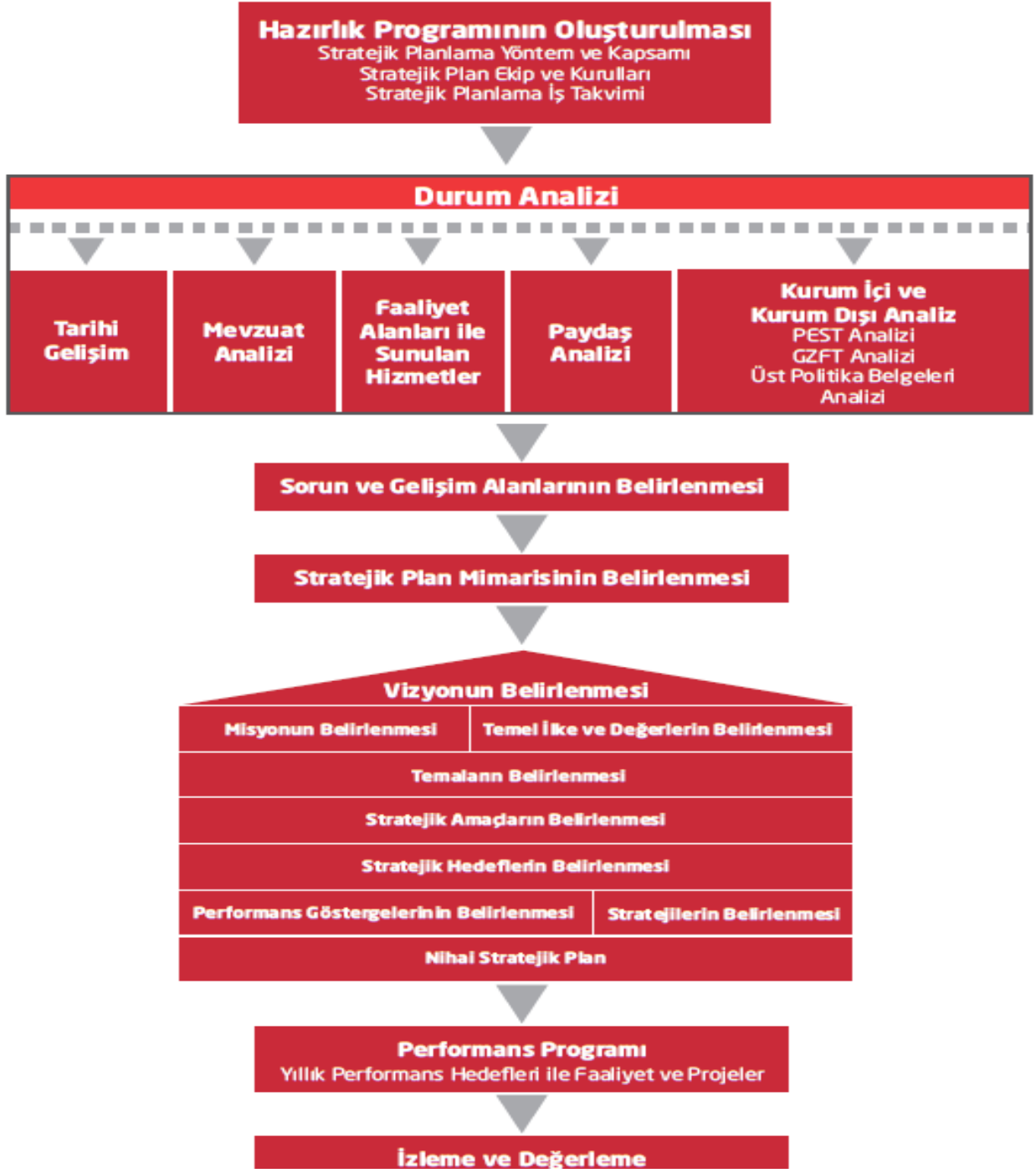

Şekil 1: Stratejik Planların Hazırlanmasında İzlenen Yöntem

Beyli İlkokulu Müdürlüğü 2024-2028 Stratejik planın hazırlanmasında Türkiye Cumhuriyeti Cumhurbaşkanlığı Strateji ve Bütçe Başkanlığı tarafından yayımlanan Kamu İdareleri İçin Stratejik Planlama Kılavuzu (3.1 Sürüm) temel alınmış ve Millî Eğitim Bakanlığı tarafından yayımlanan söz konusu genelge doğrultusunda Şekil 1’de verilen model benimsenmiştir.

Beyli İlkokulu Müdürlüğümüzün 2024-2028 Stratejik planlamasında geleceğe bakış bölümü için içerik oluşturma sürecinde yapılan çalışmalar şunlardır:2024-2028 Beyli İlkokulu Müdürlüğü Stratejik planında veri oluşturabilmek için okulumuzun 2019-2023 Stratejik Planının değerlendirilmiştir.

- ❖ 2023 Mayıs ayında 2024-2028 Beyli İlkokulu Müdürlüğü Stratejik planında veri oluşturabilmek için iç paydaş ve dış paydaş analizi anketi oluşturulmuştur.
- ❖ 2023 Mart-Nisan-Mayıs aylarında paydaş analizi anketleri uygulanmıştır.
- ❖ 2023 Eylül ayı içerisinde Beyli İlkokulu Müdürlüğü strateji geliştirme kurulu üyeleri ile eğitim toplantıları yapılmıştır.
- ❖ 2023 Eylül ayında uygulanan paydaş analizi anketleri değerlendirilmiştir.
- ❖ 2023 Kasım ayında uygulanan GZFT ve PESTLE analiz formları değerlendirilmiştir.
- ❖ Stratejik Planlama ekibi tarafından 6 - 10 Kasım tarihleri arasında Millî Eğitim Bakanlığı 2024-2028 Stratejik Plan ve ekleri analiz edilmiştir.



**2024-2028**  
**STRATEJİK**  
**PLANI**

# II BÖLÜM

## DURUM ANALİZİ

## DURUM ANALİZİ

Beyli İlkokulu Müdürlüğü'nün geleceğe yönelik amaç, hedef ve stratejiler geliştirebilmesi için geçmişte neleri başardığı, hangi alanlarda hedeflerine ulaştığı ya da ulaşamadığı ve bunların nedenleri; mevcut durumda hangi kaynaklara sahip olduğu; hangi yönlerinin gelişmeye açık olduğu; kontrolü dışındaki olumlu ya da olumsuz gelişmelerin neler olduğunun değerlendirildiği durum analizi bölümünde kurumsal tarihçe, uygulanmakta olan stratejik planın değerlendirilmesi, mevzuat analizi, üst politika belgeleri analizi, faaliyet alanları ile ürün ve hizmetlerin belirlenmesi, paydaş, kuruluş içi, PESTLE ve GZFT analizlerine özet olarak yer verilmiştir.

Bakanlığın geleceğe yönelik amaç, hedef ve stratejiler geliştirebilmesi ve karar alma süreçlerine rehberlik edebilmesi için mevcut durumda hangi kaynaklara sahip olduğu, geçmiş dönemlerdeki başarıları, hangi alanlarda hedeflerine ulaştığı ya da ulaşmadığı; ulaşamadı ise bunların nedenleri, hangi yönlerinin gelişmeye açık olduğu, kontrolü dışındaki olumlu ya da olumsuz gelişmelerin neler olduğunun değerlendirildiği durum analizi bölümünde;

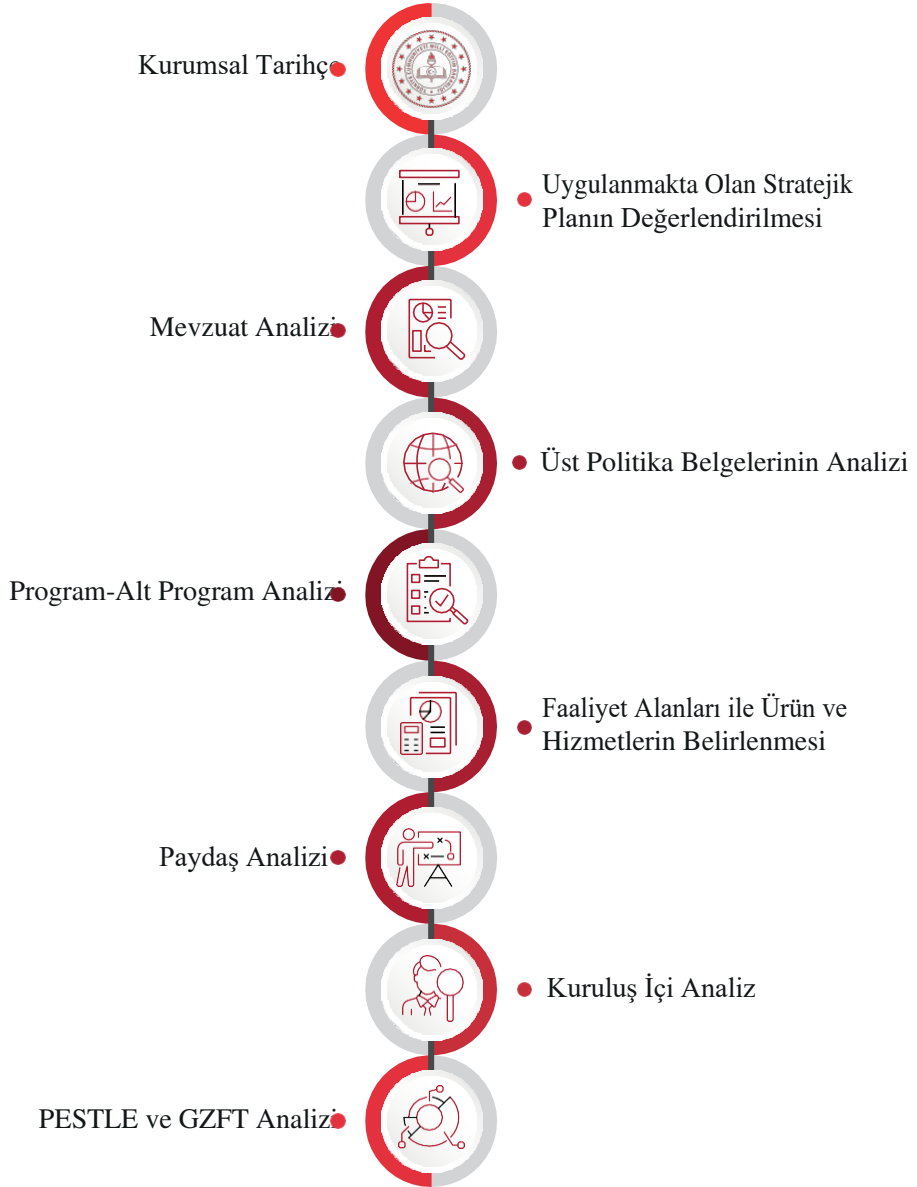

sonuçlarına yer verilmiştir.



# KURUMSAL TARİHÇE

Beyli köyü merkezde 1927 den önce eski harflerle eğitim öğretim yapılan taştan bir bina bulunmaktaydı.1927 yılında 3 sınıflı okula çevrilmiştir. Burada 3. sınıfı bitirenler 4 ve 5. sınıfı okumak için Perşembe merkeze ve Efirli köyü okuluna gitmekteydiler.1950-1951 öğretim yılından itibaren 5 sınıflı ilkokul binası eski binanın yerine inşa edilmiş olup ek binalar ile eğitim öğretime 1990-1991 öğretim yılı sonuna kadar devam etmiştir. 1976-1977 öğretim yılında ilkokul için yapılan ek binada ortaokul açılmış olup bu okulda eğitim öğretime 1990-1991 öğretim yılı sonuna kadar ortaokul düzeyinde devam edilmiştir. Bu iki okulun birleşmesinden meydana gelen Beyli İlköğretim Okulu eski okulların yaklaşık 250 metre kuzeyinde bulunan yeni binasında 1991-1992 Öğretim yılında faaliyete başlamıştır. Okulumuz devlet vatandaş işbirliği ile inşa edilmiştir. Okulumuzun 3635 m2 bina ve bahçe sahası mevcuttur.1998 yılında okulumuz bahçesine basketbol ve voleybol sahası inşa edilmiştir. Okulumuza 1999 yılında kalorifer tesisatı döşenmiştir.1999 yılından itibaren okulumuz bünyesinde ana sınıfı mevcut olup faaliyetlerini sürdürmektedir. 2011-2012 Eğitim Öğretim Döneminde okulumuz İlköğretim okulundan ilkokul ve ortaokula dönüştürülmüştür. Aynı bina içinde hem ilkokul hem ortaokul şeklinde eğitim öğretime devam etmektedir.

## 2019-2023 STRATEJİK PLANIN DEĞERLENDİRİLMESİ

2019/2023 Stratejik Planı stratejik plan hazırlık süreci, durum analizi, geleceğe yönelim, maliyetlendirme ile izleme ve değerlendirme olmak üzere beş bölümden oluşturulmuştur. Bunlardan izleme ve değerlendirme faaliyetlerine temel teşkil eden stratejik amaç, stratejik hedef, performans göstergesi ve stratejilerin yer aldığı geleceğe yönelim bölümü eğitim ve öğretime erişim, eğitim ve öğretimde kalite ve kurumsal kapasite olmak üzere üç tema halinde yapılandırılmıştır. Söz konusu üç tema altında 3 Amaç , 4 hedef, 16 strateji ve 15 performans göstergesi bulunmaktadır.

Rapora konu olan Müdürlüğümüz çalışmaları, 2023 yılı performans programı üzerinden genel olarak değerlendirilmesinde;

- 2023 Yılı Performans programında yer alan 15 adet performans göstergesinin olduğu,
- Ölçülemeyen gösterge olmadığı ,
- Çalışma yapılan performans göstergelerinden 12 sinde hedefe ulaşıldığı,
- 3 göstergede ise hedefe ulaşamadığı ancak hedefe yakın sonuçlarla çalışmalar yapıldığı,

Müdürlüğümüzden elde edilen verilerden ortaya konulmuştur.

Bu veriler, Müdürlüğümüzün bilgileri ışığında ortaya konmuştur. Bununla beraber 2023 ara izleme verileri ile ilgili göstergeler değerlendirildiğinde aşağıdaki hususlar ön plana çıkmıştır:

Plan dönemi sonuna kadar dezavantajlı gruplar başta olmak üzere, eğitim ve öğretimin her tür ve kademesinde katılım ve tamamlama oranlarını artırmak, uyum ve devamsızlık sorunlarını gidermektir amacıyla yer alan hedeflerdeki performans göstergelerinden, Okul öncesi eğitimde okullaşma oranında hedefin altında kalınmıştır. Diğer performans göstergelerinde hedeflere ulaşılmış veya hedefin üzerinde

gerçekleşme sağlanmıştır.

Bütün bireylere ulusal ve uluslararası ölçütlerde bilgi, beceri, tutum ve davranışın kazandırılmasına; girişimci, yenilikçi, dil becerileri yüksek, iletişime ve öğrenmeye açık, özgüven ve sorumluluk sahibi sağlıklı ve mutlu bireylerin yetişmesine imkân sağlamak amacıyla yer alan hedeflerdeki performans göstergelerinden, Öğrenci başına okunan kitap sayısında hedefin altında kalınmıştır. Diğer performans göstergelerinde hedeflere ulaşılmış veya hedefin üzerinde gerçekleşme sağlanmıştır.

Beşerî, fizikî, malî ve teknolojik yapı ile yönetim ve organizasyon yapısını iyileştirerek, eğitime erişimi ve eğitimde kaliteyi artıracak etkin ve verimli bir kurumsal yapıyı tesis etmek amacıyla yer alan hedeflerdeki performans göstergelerinden, Lisans üstü eğitimi tamamlayan personel sayısında hedefin altında kalınmıştır. Diğer performans göstergelerinde hedeflere ulaşılmış veya hedefin üzerinde gerçekleşme sağlanmıştır.

# MEVZUAT ANALİZİ

1739 Sayılı Milli Eğitim Temel Kanunu'nda kurumumuzun görev ve sorumlulukları gösterilmiştir:

## İLKÖĞRETİM:

### I - KAPSAM:

Madde 22 – (Değişik:27/6/2019-7180/4 md.) Mecburi ilköğretim çağı, 6-14 yaş grubundaki çocukları kapsar. İlkokulların birinci sınıflarına o yılın 31 Aralık tarihinde 72 ayını dolduran çocukların kaydı yapılır. Ancak çocuğun gelişim durumuna bağlı olarak okula erken başlaması veya kaydının ertelenmesi ile ilgili hususlar yönetmelikle düzenlenir

### II - AMAÇ VE GÖREVLER:

Madde 23 - İlköğretimin amaç ve görevleri, milli eğitimin genel amaçlarına ve temel ilkelerine uygun olarak,

1. Her Türk çocuğuna iyi bir vatandaş olmak için gerekli temel bilgi, beceri, davranış ve alışkanlıkları kazandırmak; onu milli ahlak anlayışına uygun olarak yetiştirmek;

2. Her Türk çocuğunu ilgi, istidat ve kabiliyetleri yönünden yetiştirerek hayata ve üst öğrenime hazırlamaktır.

3. (Ek bent: 16/08/1997 - 4306/4 md.) İlköğretimin son ders yılının ikinci yarısında öğrencilere, ortaöğretimde devam edilebilecek okul ve programların hangi mesleklerin yolunu açabileceği ve bu mesleklerin kendilerine sağlayacağı yaşam standardı konusunda tanıtıcı bilgiler vermek üzere rehberlik servislerince gerekli çalışmalar yapılır.

### III - KURULUŞ:

#### A- İLKÖĞRETİM KURUMLARI:

Madde 24 - (Değişik madde: 30/03/2012-6287 S.K./8.md.)

İlköğretim kurumlarının ilkokul ve ortaokul olarak bağımsız okullar hâlinde kurulması esastır. Ancak imkân ve şartlara göre ortaokullar, ilkokullarla veya liselerle birlikte de kurulabilir.

#### B- KURULUŞ ŞEKİLLERİ:

Madde 25 - (Değişik madde: 16/06/1983 - 2842/9 md.)

(Mülga ilk fıkra: 16/08/1997 - 4306/9 md.; Yeniden düzenlenen fıkra: 30/03/2012-6287 S.K./9.md.) İlköğretim kurumları; dört yıl süreli ve zorunlu ilkokullar ile dört yıl süreli, zorunlu ve farklı programlar arasında tercihe imkân veren ortaokullar ile imam-hatip ortaokullarından oluşur. Ortaokullar ile imam-hatip ortaokullarında lise eğitimini destekleyecek şekilde öğrencilerin yetenek, gelişim ve tercihlerine göre seçimli dersler oluşturulur. Ortaokul ve liselerde, Kur'an-ı Kerim ve Hz. Peygamberimizin hayatı, isteğe bağlı seçmeli ders olarak okutulur. Bu okullarda okutulacak diğer seçmeli dersler ile imam-hatip ortaokulları ve diğer ortaokullar için oluşturulacak program seçenekleri Bakanlıkça belirlenir.

Milli Eğitim Bakanlığına bağlı bir eğitim kurumu olarak Beyli İlkokulu belirtilen yasal mevzuat ve bu mevzuatın kendisine verdiği yasal yükümlülüklerin bilinciyle öğrenci yetiştirerek ülkeye hizmet etmektedir.

# ÜST POLİTİKA BELGELERİ ANALİZİ

Millî Eğitim Bakanlığına görev ve sorumluluk yükleyen politika ve tedbirlerin tespit edilmesi için eğitimle ilgili üst politika belgeleri ayrıntılı olarak incelenmiştir. Üst politika belgeleri; temel üst politika belgeleri ile sektörel ve tematik strateji belgeleri olarak iki bölümde ele alınmıştır. Beyli İlkokulu Müdürlüğü 2024-2028 Stratejik Planı'nın stratejik amaç, hedef, performans göstergeleri ve stratejileri hazırlanırken aşağıdaki tabloda yer alan üst politika belgelerinden yararlanılmıştır.

Analiz edilen belgelerden Beyli İlkokulu Müdürlüğü 2024-2028 Stratejik Planı'nın stratejik amaç, hedef, performans göstergeleri ve stratejilerinin hazırlanması aşamasında yararlanılmıştır. Analiz edilen belgeler Tablo 3'te gösterilmiştir.

Tablo 2: Üst Politika Belgeleri

Temel Üst Politika Belgeleri	Sektörel ve Tematik Strateji Belgeleri
<ul style="list-style-type: none"><li>Kalkınma Planları</li><li>Orta Vadeli Programlar</li><li>Orta Vadeli Mali Planlar</li><li>Cumhurbaşkanlığı Yıllık Programları</li><li>MEB 2019-2023 Stratejik Planı</li><li>Millî Eğitim Şûra Kararları</li></ul>	<ul style="list-style-type: none"><li>Diğer Kamu Kurum ve Kuruluşlarının Stratejik Planları</li><li>TÜBİTAK Vizyon 2023 Eğitim ve İnsan Kaynakları Raporu</li><li>Bilgi Toplumu Stratejisi ve Eylem Planı</li><li>Hayat Boyu Öğrenme Strateji Belgesi</li><li>Meslekî ve Teknik Eğitim Strateji Belgesi</li><li>Mesleki Eğitim Kurulu Kararları</li><li>Ulusal Öğretmen Strateji Belgesi</li><li>Türkiye Yeterlilikler Çerçevesi</li><li>Ulusal ve Uluslararası Kuruluşların Eğitim ve Türkiye ile İlgili Raporları</li><li>Ulusal İstihdam Stratejisi</li><li>Ordu İl Millî Eğitim Müdürlüğü 2019-2023 Stratejik Planı</li><li>Perşembe İlçe Millî Eğitim Müdürlüğü 2019-2023 Stratejik Planı</li></ul>

ÜST POLİTİKA BELGESİ	İLGİLİ BÖLÜM
5018 sayılı Kamu Mali Yönetimi ve Kontrol Kanunu	Madde 3, Madde 7, Madde 8, Madde 9, Madde 10, Madde 11, Madde 13, Madde 15, Madde 17, Madde 41, Madde 42
2023-2025 Orta Vadeli Program	İstihdam-Politika ve Tedbirler (s. 19; Madde 1, 4, 6, 15), Finansal İstikrar-Politika ve Tedbirler (s. 24; Madde 21)
12. Kalkınma Planı	Eğitimde Kalitenin Artırılması, Mesleki Eğitimde Niteliğin Artırılması

MEB 2024-2028 Stratejik Planı Ordu MEM 2024-2028 stratejik Planı	Durum Analizi, Geleceğe Bakış
MEB 2022 İdare Faaliyet Raporu	Bölüm 3 (Faaliyetlere İlişkin Bilgi ve Değerlendirmeler, Bölüm 4 (Kurumsal Kabiliyetin ve Kapasitenin Değerlendirilmesi), Bölüm 5 (Öneri ve Tedbirler)
2022-2023 MEB İstatistikleri 2022-2023 Ordu MEM İstatistikleri 2022/2023 Perşembe MEM İstatistikleri	Eğitim Göstergeleri
MEB 2017-2023 Öğretmen Strateji Belgesi	Bölüm 1 (Amaçlar, Hedefler)
20. Milli Eğitim Şurası Kararları	Temel Eğitimde Fırsat Eşitliği, Mesleki Eğitimin İyileştirilmesi, Öğretmenlerin Mesleki Gelişimi
TÜİK İstatistikleri	TÜİK 2022 Ulusal Eğitim İstatistikleri
TÜBİTAK Vizyon 2023 Eğitim ve İnsan Kaynakları Raporu	Türkiye’de Eğitim Sisteminin Sorunları (s. 19), Eğitim ve İnsan Kaynaklarına İlişkin Genel Değerlendirmeler (s. 23), Türkiye’de Her Düzeydeki Mesleki ve Teknik Eğitime İlişkin Değerlendirmeler (s. 44), Eğitim Sisteminde Yapılması Gerekenler (s. 66)
OECD Eğitim Politikası Perspektifleri-2023 (OECD Education Policy Perspectives-2023)	Türkiye’de Erişim ve Kalite İçin Eğitim Reformlarının Değerlendirilmesi Raporu (Taking Stock of Education Reforms for Access and Quality in Türkiye; No:68; s.4-32; 2023)

# FAALİYET ALANLARI İLE ÜRÜN VE HİZMETLERİN BELİRLENMESİ

2024-2028 stratejik plan hazırlık sürecinde müdürlüğümüzün faaliyet alanları ve hizmetlerinin belirlenmesine yönelik çalışmalar yapılmıştır. Bu kapsamda birimlerinin yasal yükümlülükleri, standart dosya planı, üst politika belgeleri, yürürlükteki uygulanan sistemler ve kamu hizmet envanteri incelenerek Müdürlüğümüzün hizmetleri tespit edilmiş; eğitim ve öğretim, bilimsel, kültürel, sanatsal ve sportif faaliyetler, ölçme ve değerlendirme, insan kaynakları yönetimi, araştırma, geliştirme, proje ve protokoller, yönetim ve denetim, uluslararası ilişkiler ve fiziki ve teknolojik altyapı olmak üzere sekiz faaliyet alanı olarak gruplandırılmıştır.

## PAYDAŞ ANALİZİ

Stratejik planlamanın temel unsurlarından birisi olan katılımcılık ilkesi doğrultusunda, kamu idaresinin sunduğu hizmetlerden yararlananlar ile bu hizmetlerin üretilmesine katkı sağlayan veya üretimin doğrudan ortağı olan kişi, kurum ve kuruluşların görüşlerinin alınması ihtiyaç odaklı ve amaca dönük politika ve stratejilerin üretilmesi için olmazsa olmazdır. Bu süreç ayrıca üretilen politikalar ile faaliyet ve projelerin paydaşlar tarafından sahiplenilmesini sağlama ve uygulama aşamasını kolaylaştırması bakımından oldukça önemlidir.

Paydaşlarımızın idarenin hangi ürün ve hizmetleriyle ilgili oldukları, idareden beklentileri, bu paydaşların idarenin ürün ve hizmetlerini nasıl etkilediği ve etkilendiğinin belirlenmesi amacıyla 3 farklı “Paydaş Anketi” geliştirilmiştir.

Paydaş anketleri öğretmenlerimize, veli ve öğrencilerimize uygulanmıştır. Kamuoyunun bilgisine sunulan anket kısa bir süre içerisinde 80 paydaş tarafından yanıtlanmıştır.

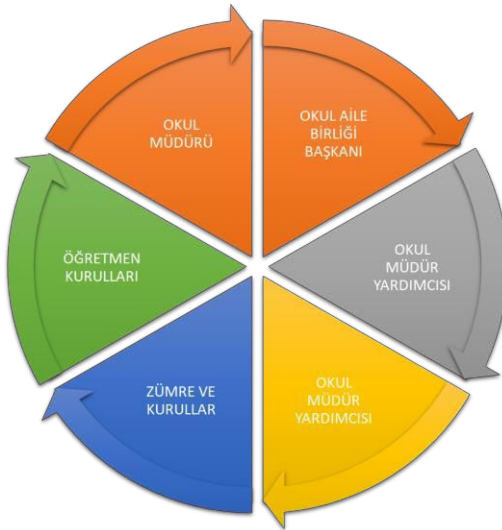

Şekil 2: Paydaş Analizi

### **Paydaş Görüşlerinin Değerlendirilmesi:**

**Öğrenci Görüş ve Değerlendirmeleri Anketi:** Soru başlıkları alt sorularla birlikte değerlendirildiğinde şu sonuçlara ulaşılmıştır.

- ✓ Öğretmenlerimle ihtiyaç duyduğumda rahatlıkla görüşebilirim.
- ✓ Okul müdürü ile ihtiyaç duyduğumda rahatlıkla konuşabiliyorum.
- ✓ Okulun rehberlik servisinden yeterince yararlanabiliyorum.
- ✓ Okula ilettiğimiz öneri ve isteklerimiz dikkate alınır.
- ✓ Okulda kendimi güvende hissediyorum.
- ✓ Okulda öğrencilerle ilgili alınan kararlarda bizlerin görüşleri alınır.
- ✓ Öğretmenler yeniliğe açık olarak derslerin işlenişinde çeşitli yöntemler kullanmaktadır.
- ✓ Derslerde konuya göre uygun araç gereçler kullanılmaktadır.
- ✓ Teneffüslerde ihtiyaçlarımı giderebiliyorum.
- ✓ Okulun içi ve dışı temizdir.
- ✓ Okulun binası ve diğer fiziki mekânlar yeterlidir.
- ✓ Okul kantininde satılan malzemeler sağlıklı ve güvenlidir.
- ✓ Okulumuzda yeterli miktarda sanatsal ve kültürel faaliyetler düzenlenmektedir.
- ✓ Okulumuzun Olumlu (başarılı) Yönlerine İlişkin Görüşleriniz.

Yapılan anket değerlendirmesinde; Okul ikliminin sağlıklı olduğu öğrencilerin öğretmen ve okul idaresiyle pozitif iletişim kurabildiği, öğrencilerin görüşlerine değer verildiği kendilerini güvende hissettikleri huzurlu temiz bir okul ortamı bulunduğu anlaşılmaktadır.

### **Öğretmen Görüş ve Değerlendirmeleri Anketi, soru başlıkları alt sorularla birlikte değerlendirildiğinde şu sonuçlara ulaşılmıştır.**

- ✓ Okulumuzda alınan kararlar, çalışanların katılımıyla alınır.
- ✓ Kurumdaki tüm duyurular çalışanlara zamanında iletilir.
- ✓ Her türlü ödüllendirmede adil olma, tarafsızlık ve objektiflik esastır.
- ✓ Kendimi, okulun değerli bir üyesi olarak görürüm.
- ✓ Çalıştığım okul bana kendimi geliştirme imkânı tanımaktadır.
- ✓ Okul, teknik araç ve gereç yönünden yeterli donanıma sahiptir.
- ✓ Okulda çalışanlara yönelik sosyal ve kültürel faaliyetler düzenlenir.
- ✓ Okulda öğretmenler arasında ayırım yapılmamaktadır.
- ✓ Okulumuzda yerelde ve toplum üzerinde olumlu etki bırakacak çalışmalar yapmaktadır.
- ✓ Yöneticilerimiz, yaratıcı ve yenilikçi düşüncelerin üretilmesini teşvik etmektedir.
- ✓ Yöneticiler, okulun vizyonunu, stratejilerini, iyileştirmeye açık alanlarını vs. çalışanlarla paylaşır.
- ✓ Okulumuzda sadece öğretmenlerin kullanımına tahsis edilmiş yerler yeterlidir.
- ✓ Alanıma ilişkin yenilik ve gelişmeleri takip eder ve kendimi güncellerim.

Yapılan anket değerlendirmesinde; Öğretmenlerimiz olumlu bir okul ikliminde, kendini değerli hissetmekte, okul idaresi ile uyumlu çalışarak alınan kararlarda pay sahibi olduğu anlaşılmaktadır.

**Veli Görüş ve Değerlendirmeleri Anketi, soru başlıkları alt sorularla birlikte değerlendirildiğinde şu sonuçlara ulaşılmıştır.**

- ✓ İhtiyaç duyduğumda okul çalışanlarıyla rahatlıkla görüşebiliyorum.
- ✓ Bizi ilgilendiren okul duyurularını zamanında öğreniyorum.
- ✓ Öğrencimle ilgili konularda okulda rehberlik hizmeti alabiliyorum.
- ✓ Okula ilettiğim istek ve şikâyetlerim dikkate alınıyor.
- ✓ Öğretmenler yeniliğe açık olarak derslerin işlenişinde çeşitli yöntemler kullanmaktadır.
- ✓ Okulda yabancı kişilere karşı güvenlik önlemleri alınmaktadır.
- ✓ Okulda bizleri ilgilendiren kararlarda görüşlerimiz dikkate alınır.
- ✓ E-Okul Veli Bilgilendirme Sistemi ile okulun internet sayfasını düzenli olarak takip ediyorum.
- ✓ Çocuğumun okulunu sevdiğini ve öğretmenleriyle iyi anlaştığını düşünüyorum.
- ✓ Okul, teknik araç ve gereç yönünden yeterli donanıma sahiptir.
- ✓ Okul her zaman temiz ve bakımlıdır.
- ✓ Okulun binası ve diğer fiziki mekânlar yeterlidir.
- ✓ Okulumuzda yeterli miktarda sanatsal ve kültürel faaliyetler düzenlenmektedir.

Yapılan anket değerlendirmesinde; Veli'nin öğretmen ve okul idaresiyle etkili bir iletişim kurduğu, gerekli konularda görüşlerinin dikkate alındığı ve okul temizliği, okulda yapılan sanatsal kültürel etkinliklerden memnun olduğu anlaşılmaktadır.



# KURULUŞ İÇİ ANALİZ

Beyli İlkokulu Müdürlüğü kurum kültürü analiz çalışması 2024-2028 Stratejik Plan hazırlık çalışmaları kapsamında odak bir grupla 18-29 Eylül 2023 tarihleri arasında gerçekleştirilmiştir. Bu çalışmadan elde edilen bulgu, sonuç ve yaklaşımlar aşağıda yer alan başlıklar altında toplanmıştır.

✓ Kurum birimlerinin kendi aralarında kolay ve etkin bir iletişim kurabildiği, okul idaresi ile öğretmenler arasında karşılıklı ve sağlıklı bir bilgi ve haber akışının olduğu, çalışanların her konuda düşüncelerini mesai arkadaşlarına rahatlıkla ifade edebildiği, Öğretmenler arasında iyi bir uyum ve takım halinde çalışma alışkanlığı olduğu, okul idaresine güvenildiği tespit edilmişken öğretmenler arasında iletişimi arttırmak için sosyal etkinliklerin yetersiz olduğu analizler sonucunda ortaya çıkmıştır.

✓ “Yönetim, Karar Verme ve Katılım”, “Ödüllendirme ve Motivasyon”, “Yöneticilerle İlişkiler”, ve “Genel Memnuniyet” başlığı altında sorulan sorulara bakıldığında olumlu sonuçlar alınmıştır.

Çalışma sonuçlarına göre geliştirmeye açık alanlar öncelik sırasına göre aşağıda sıralanmıştır;

- Ödül ve Ceza Sistemi,
- Motivasyon Mekanizmaları,
- Kurum İçi İletişimin Artırılması İçin Sosyal Etkinlikler,
- Çalışanların Hizmet içi Eğitim Talepleri.



# TEŞKİLAT YAPISI



## PERŞEMBE BEYLİ İLKOKULU MÜDÜRLÜĞÜ

### TEŞKİLAT ŞEMASI

Şekil 3: Teşkilat Şeması

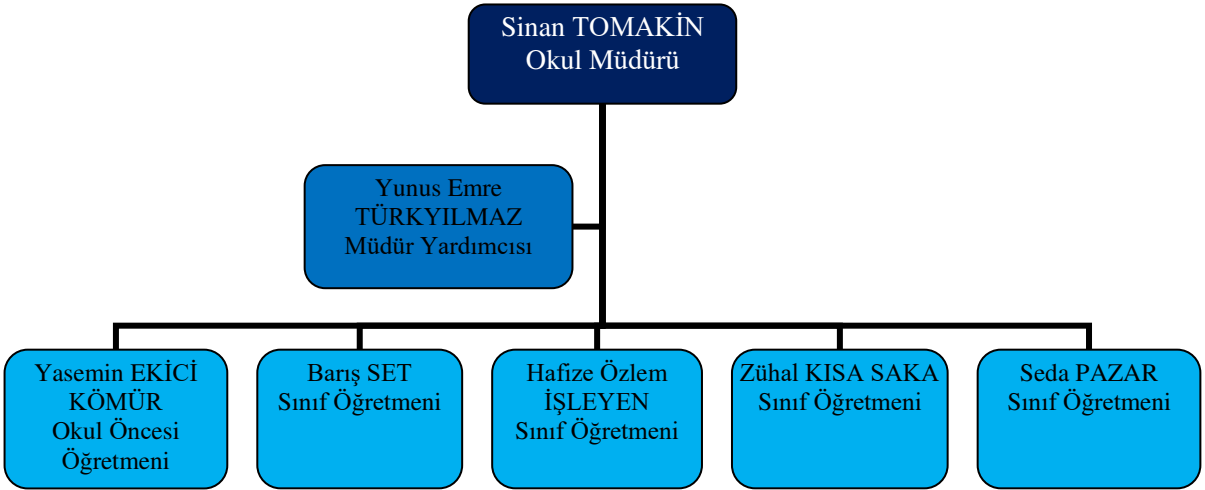

# İNSAN KAYNAKLARI

Tablo 3: Beyli İlkokulu Müdürlüğü Çalışanlarının Eğitim Düzeyi

	Hizmet Sınıfı	İlkokul	Ortaokul	Ortaöğretim	Önlisans/ Yüksekokul	Lisans	Yüksek Lisans		Doktora	TOPLAM
							Tezsiz	Tezli		
Beyli İlkokulu	YH		2							2
	EÖH					7				7
	<b>TOPLAM</b>		<b>2</b>			<b>7</b>				<b>9</b>

## TEKNOLOJİK KAYNAKLAR

Bakanlık hizmetlerinin yararlanıcılara daha hızlı ve etkili şekilde sunulması için güncel teknolojik araçlar etkin bir biçimde kullanılmaktadır. Bu kapsamda modüler bir yapıda kurgulanmış olan Millî Eğitim Bakanlığı Bilgi İşlem Sistemi (MEBBİS) ile kurumsal ve bireysel iş ve işlemlerin büyük bölümü yürütülmektedir. Aynı zamanda sistemde personel ve öğrencilerin bilgileri bulunmaktadır. MEBBİS aracılığıyla Devlet Kurumları, Yatırım İşlemleri, MEİS, Evrak, TEFBİS, Kitap Seçim, Sınav, Özel Öğretim Kurumları, Mal, Hizmet ve Yapım Harcamaları, e-Okul, Veli Bilgilendirme Sistemi gibi modüllere ulaşılarak çalışmalar yürütülmektedir. İlçe Millî Eğitim Müdürlüğümüz ile resmi yazışmalar elektronik ortamda Doküman Yönetim Sistemi (DYS) üzerinden yapılmaktadır.

Eğitim ve öğretimde fırsat eşitliğini temin etmek, okullarda teknolojik altyapıyı iyileştirmek ve bilgi iletişim teknolojilerinin eğitim ve öğretim süreçlerinde etkin kullanımını sağlamak amacıyla okulumuz FATİH projesi kapsamına alınmıştır.

# POLİTİK, EKONOMİK, SOSYOKÜLTÜREL, TEKNOLOJİK, YASAL VE EKOLOJİK (PESTLE) ANALİZ

PESTLE analiziyle Müdürlüğümüz üzerinde etkili olan veya olabilecek politik, ekonomik, sosyokültürel, teknolojik, yasal ve çevresel dış etkenlerin tespit edilmesi amaçlanmıştır.

Bu matriste PESTLE unsurları içerisinde gerçekleşmesi muhtemel olan hususlar ile bunların gerçekleşmesi durumunda Müdürlüğümüz için oluşturacağı potansiyel “fırsatlar ve tehditler” ortaya konulmuştur. Bu çalışmayla elde edilen bulgulara Tablo 6’da yer verilmiştir. Ayrıca; bu analiz sonucunda ortaya çıkan bulgular “tespit ve ihtiyaçlar” ile stratejilerin geliştirilmesi aşamasında kullanılmıştır.



Tablo 4: PESTLE Analizi

ETKENLER	Tespitler (Etkenler/Sorunlar)	İdareye Etkisi		Ne Yapılmalı?
		Fırsatlar	Tehditler	
<b>Politik</b>	<ul style="list-style-type: none"> <li>Hükümet eğitim politikaları</li> </ul>	<ul style="list-style-type: none"> <li>Yabancı dil eğitimine erken yaşlarda başlanması</li> </ul>	<ul style="list-style-type: none"> <li>Ortaokulumuzun kapatılmasından dolayı öğrenci sayısının azalması</li> </ul>	<ul style="list-style-type: none"> <li>Yerel yönetimlerle politikaları birlikte değerlendirilmeli eğitim faaliyetleri kapsamında iş birliği artırılmalı</li> </ul>
<b>Ekonomik</b>	<ul style="list-style-type: none"> <li>Hizmet ve Turizm sektörünün faaliyet alanları</li> </ul>	<ul style="list-style-type: none"> <li>Deniz, kış, doğa, kültür turizmüne uygun bir yer olması ve yerel yönetimlerin bu konuda yaptığı çalışmalar</li> </ul>	<ul style="list-style-type: none"> <li>Hizmet sektöründeki eksiklikler</li> </ul>	<ul style="list-style-type: none"> <li>Turizm üzerine eğitim faaliyetleri artırılmalı ve gerek yerel yönetimler gerek özel kuruluşlar ile bu konuda iş birliği artırılmalı</li> </ul>
<b>Sosyokültürel</b>	<ul style="list-style-type: none"> <li>Kırsal nüfusun azalması</li> </ul>	<ul style="list-style-type: none"> <li>Öğrenci sayısı azlığından dolayı tüm öğrencilerin sosyal ve kültürel etkinliklere aktif katılabilmesi</li> </ul>	<ul style="list-style-type: none"> <li>Nüfus yoğunluğunun il ve ilçe merkezlerinde toplanması</li> </ul>	<ul style="list-style-type: none"> <li>Yerel yönetimlerle politikaları birlikte değerlendirilmeli ve öğrenci sayısı artırılmalı</li> </ul>
<b>Teknolojik</b>	<ul style="list-style-type: none"> <li>Fatih Projesi</li> <li>Eğitimde teknolojik alt yapı</li> <li>E- Okul uygulamaları</li> </ul>	<ul style="list-style-type: none"> <li>Okulumuzda Fatih Projesi kapsamında etkileşimli tahtaların ve internet alt yapısının bulunması</li> </ul>	<ul style="list-style-type: none"> <li>Ailelerin ekonomik düzeyi ve altyapı sorunları nedeniyle her öğrenciye ulaşamaması</li> </ul>	<ul style="list-style-type: none"> <li>Bilimsel ve teknolojik proje, sergi, fuar gibi çalışmaların sayısı artırılarak özel sektör ve sivil toplum kuruluşlarının da katılımı sağlanmalı.</li> <li>Bilişim teknolojilerinin öğretmenler tarafından doğru ve etkin kullanımı artırılmalı.</li> </ul>
<b>Yasal</b>	<ul style="list-style-type: none"> <li>Mevzuat hükümleri</li> </ul>	<ul style="list-style-type: none"> <li>Üst politika belgelerinde eğitimin öncelikli alan olarak yer alması</li> </ul>		<ul style="list-style-type: none"> <li>Performans Değerlendirme Sistemi geliştirilerek yönetici ve öğretmenlerin mesleki niteliği artırılmalı</li> </ul>
<b>Çevresel</b>	<ul style="list-style-type: none"> <li>İlçemizin doğal yapısının çeşitliliği</li> </ul>	<ul style="list-style-type: none"> <li>Kültürel, sportif faaliyetlerin farklılık göstermesi</li> <li>Farklı alanlarda yeteneklere sahip öğretmenlerin olması</li> </ul>	<ul style="list-style-type: none"> <li>Kış şartlarının çetin geçtiği bölgelerimizde taşınabilir eğitimden dolayı eğitim faaliyetlerinin zaman zaman aksaması</li> </ul>	<ul style="list-style-type: none"> <li>Yapısal olarak çeşitlilik göstermesi nedeniyle, doğa sporları, su sporları, kış sporları vb. alanlarda gerçekleştirilen sportif faaliyetler ve spor tesisleri yaygınlaştırılmalı.</li> </ul>

# GÜÇLÜ YÖNLER, ZAYIF YÖNLER, FIRSATLAR VE TEHDİTLER (GZFT) ANALİZİ



Durum analizi kapsamında kullanılacak temel yöntemlerden biri GZFT (Güçlü Yönler, Zayıf Yönler, Fırsatlar ve Tehditler) analizidir. GZFT analiziyle Müdürlüğümüzün başarısı üzerinde kilit role sahip faktörler tespit edilmiş ve stratejik kararlara esas teşkil edecek şekilde yorumlanmıştır.

Planlama yaklaşımının katılımcılık esası üzerine kurgulanması sebebiyle durum analizi aşamasında Müdürlüğümüz birimlerinden GZFT (Güçlü Yönler, Zayıf Yönler, Fırsatlar ve Tehditler) Analizi için veri sağlanmıştır.

Bu bağlamda veri toplama aracı geliştirilerek birimlerden, 2019-2023 yılları arasında tamamlanan faaliyetler, eklenecek faaliyet/icraat/projelere karar verilirken mevcut stratejik plan kapsamındaki hedefler ile birimlerce yürütülen makro düzeydeki faaliyet/icraat/projelerin göz önünde bulundurulması istenmiştir.

Müdürlüğümüzce yapılan GZFT Analizinde tespit edilen, Müdürlüğümüzün güçlü ve zayıf yönleri ile Müdürlüğümüz için fırsat ve tehdit olarak görülebilecek unsurlara Tablo 7'de yer verilmiştir.

Tablo 5: GZFT Analizi

## GÜÇLÜ YÖNLER

- Öğrenci sınıf mevcutlarının uygun olması
- Öğrenci devamsızlık oranının düşük olması
- Kendini geliştiren, gelişime açık ve teknolojiyi kullanan öğretmenlerin olması
- Tecrübeli ve istekli öğretim kadrosunun olması
- Yeniliğe ve iletişime açık veli profiline olması
- Derslik sayısının yeterli olması
- Bilgi ve iletişim teknolojilerinin (akıllı tahta) eğitim ve öğretim süreçlerinde etkin bir şekilde kullanılması
- Öğretmenlere, sınıflarda teknolojiyi materyal olarak kullanma fırsatının verilmesi
- Yönetim tarafından kurum kültürünün oluşturulmuş olması
- Okul kararları alınırken paydaşların görüş ve önerilerinin dikkate alınması
- Kurum içi iletişim kanallarının açık olması
- Okulumuzda yönetici ve öğretmen normlarının doluluk oranının yüksek olması

## FIRSATLAR

- Öğretmenlerimizin büyük çoğunluğu genç, dinamik, yeniliğe açık, kendini geliştiren, teknolojiyi iyi kullanan eğitimciler olması
- Çevremizde kurumsal ve bireysel bazda sürekli gelişmeyi hedefleyen bilinç düzeyinin artıyor olması
- Bakanlığımızda; katılımcı, planlı, gelişimci, şeffaf ve performansa dayalı stratejik yönetim” anlayışına geçme çabaları
- Ekonomik durumları iyi olan velilerin destekleri
- Köy derneğinin destekleri
- Toplum nezdinde eğitimin gereğine; bilinç ve duyarlılığının artması
- Çevremizin aynı sosyo-kültürel yapıya sahip olması
- Eğitim kullanılan araç-gereçlerde, teknolojik ekipmanlarda ve iletişimde yeni teknolojilerin kullanılması
- Eğitimde fırsat eşitliğine yönelik alınan tedbirlerin her geçen gün daha artırılması hususundaki çabalar
- Psikolojik, sosyal ve hatta fiziksel şiddetin eğitim ve disiplin aracı olarak kullanılmasına son verilmesi
- Doğal ortamların eğitim ortamlarını(okul) olumsuz etkilemesine karşı (soğuk-sıcak-yağış-ulaşım vb.) teknoloji ve tedbirlerin gelişmesi
- Tüm toplumlarda artan çevre bilinci

## ZAYIF YÖNLER

- Öğrencilerin, oyun ihtiyaçlarını karşılayabilecekleri alanların yetersiz olması.
- Öğrencilerin okuma alışkanlıklarının yetersizliği
- Öğrencilerimizde çevre ve temizlik bilincinin yetersizliği
- Öğretmenlerin mesleki gelişimlerini artırıcı faaliyetlerinin azlığı
- Veli toplantılarına katılımın beklenen düzeyde olmaması
- Velinin aşırı korumacılık anlayışı
- Kapalı spor alanının olmaması
- Öğrenci ve velilerle yaşanan iletişim sorunları

## TEHDİTLER

- Eğitim politikalarında çok sık değişiklik yapılması ve eğitim sistemindeki düzenlemelere ilişkin pilot uygulamaların yetersizliği
- Velilerin Sosyo-ekonomik düzeylerindeki farklılıklar.
- Eğitim ve öğretimde kullanılan cihaz ve makinelerin yüksek teknolojilere sahip olması nedeniyle bakım, onarımlarının pahalı olması dolayısıyla okulların maddi yönden zorlanması
- Medyanın (tv, internet, magazin, diziler vb.) öğrenciler üzerinde olumsuz etkilerinin olması
- İnsanların çocuklarının eğitime yönelik duyarlılıklarının aynı oranda olmaması
- Sürekli gelişen ve değişen teknolojileri takip etme zorunluluğundan doğan maddi kaynak sorunu
- E-ortamın güvenliğinin tam sağlanamaması, yersiz, kötüye kullanımları ve yeni gelişen suçlar
- Mevzuatın açık, anlaşılır ve ihtiyaca uygun hazırlanmaması nedeniyle güncelleme ihtiyacının sıklıkla ortaya çıkması
- Yeni nesillerde çevre bilincine karşı duyarsızlık



# TESPİTLER VE İHTİYAÇLARIN BELİRLENMESİ

Tespitler ve sorun alanları önceki bölümlerde verilen durum analizi aşamalarında öne çıkan, durum analizini özetleyebilecek türde ifadelerden oluşmaktadır. İhtiyaçlar ise bu tespitler ve sorun alanları dikkate alındığında ortaya çıkan ihtiyaçları ve gelişim alanlarını ortaya koymaktadır.

Durum analizinde yer alan her bir bölümde yapılan analizler sonucunda belirlenmiş olan tespitler ve ihtiyaçlardan yola çıkılarak Müdürlüğümüzün stratejik planının mimarisi oluşturulmuştur.



**2024-2028**  
**STRATEJİK**  
**PLANI**

# III BÖLÜM

GELECEĞE BAKIŞ

# GELECEĞE BAKIŞ

Geleceğe bakış bölümünde misyon, vizyon ve temel değerler; amaçlar, hedefler, performans göstergeleri ve stratejiler yer almaktadır.

## MİSYON, VİZYON VE TEMEL DEĞERLER

Misyon, vizyon ve temel değerlerimiz aşağıda yer almaktadır.

### Misyonumuz

Evensel Değerler çerçevesinde insan haklarına saygılı, sorun çözebilen, millî ve manevi değerleri özümsemiş, kendisiyle barışık, çevreye duyarlı, öz güveni yüksek, inisiyatif alabilen, öğrenmeyi içselleştirmiş, güvenilir, sağlıklı ve mutlu bireyler yetişmesine ortam ve imkan sağlayarak eğitim kalitesini yükseltmektir.

### Vizyonumuz

Gelecek tasavvurunun inşasına öncülük edebilecek, sağlıklı, mutlu ve ahlaklı bireyler yetiştirmek.

### Temel Değerlerimiz

1. Fırsat eşitliği
2. Kültürel ve sanatsal duyarlılık
3. İnsan, toplum, bilim ve çevre duyarlılığı
4. Din, ahlak ve değerlere bağlılık
5. Hukuk ve adalet
6. Katılımcılık ve istişare kültürü
7. Tarafsızlık, hesap verebilirlik ve şeffaflık
8. Sorumluluk
9. Vatanseverlik
10. Liyakat



# AMAÇ VE HEDEFLERE İLİŞKİN MİMARİ

**Amaç 1** : Temel eğitimde fırsat eşitliği ve eğitime erişimin sağlandığı, öğretim süreçleri ve eğitim ortamlarının etkin kullanıldığı bir ekosistem inşa ederek öğrencileri çağın gerektirdiği evrensel yeterliliklere sahip, millî ve manevi değerleri benimsemiş sağlıklı ve mutlu bireyler olarak yetiştirmek.

**Hedef 1.1** : İlkokul da öğrenme kayıplarını azaltmaya yönelik destekleyici mekanizmaların güçlendirilmesi sağlanacaktır.

**Hedef 1.2** : Okul öncesi eğitim desteklenerek erişim imkânlarının artırılması sağlanacaktır.

**Hedef 1.3** : Temel eğitimde bilimsel, sosyal, sportif, kültürel, sanatsal ve toplumsal hizmet gibi alanlarda etkinliklere katılım oranı artırılacak ve sürekli öğrenmeye teşvik etmek amacıyla öğrencilere okuma kültürü kazandırılması sağlanacaktır.

**Amaç 2** : Temel eğitimde fırsat eşitliği ve eğitime erişimin sağlandığı, öğretim süreçleri ve eğitim ortamlarının etkin kullanıldığı bir ekosistem inşa ederek öğrencileri çağın gerektirdiği evrensel yeterliliklere sahip, millî ve manevi değerleri benimsemiş sağlıklı ve mutlu bireyler

**Hedef 2.1** : İlkokul da öğrenme kayıplarını azaltmaya yönelik destekleyici mekanizmaların güçlendirilmesi sağlanacaktır

**Hedef 2.2**: Öğrencilere evrensel değerler, sağlıklı yaşam ve çevre bilinci duyarlılığı kazandırılacaktır.

**Amaç 3** : Farklılıkları dikkate alan bir özel eğitim ve rehberlik anlayışıyla öğrencilerin, eğitim ve yaşam süreçlerindeki potansiyellerini en üst düzeye çıkaracak ve özel gereksinimli bireylerin toplumla bütünleşmelerini sağlayacak bilgi ve beceriler ile ilgi ve yetenekleri doğrultusunda gelişimlerini destekleyecek fiziki, beşerî ve teknolojik imkânları artırmak.

**Hedef 3.1** : Öğrencilerin bireysel özelliklerine ve öğrenme ihtiyaçlarına uygun fiziksel ve beşerî iyileştirmeler sağlanarak eğitime erişimlerinin artırılması sağlanacaktır.

**Hedef 3.2** : Akademik, sosyal, duygusal ve mesleki gelişim alanlarında sunulan rehberlik hizmetlerinin desteklenmesi sağlanacaktır

**Amaç 4** : Okulumuzun beşerî,mali,fiziki ve teknolojik unsurları ile yönetim ve organizasyonu,eğitim ve öğretimin niteliğini ve eğitime erişimi yükseltecek biçimde gerçekleştirilecektir.

**Hedef 1.1** : Temel eğitimde okulların niteliğini arttıracak uygulama ve çalışmalara yer verilecektir.

**Hedef 1.2** : Okulumuz personelinin mesleki yeterlilikleri ile iş doyumunu ve motivasyonları artırılacaktır.

# AMAÇ, HEDEF, GÖSTERGE VE STRATEJİLER

5018 sayılı Kamu Mali Yönetimi ve Kontrol Kanunu kapsamında 2021 yılında performans esaslı bütçe sisteminden program bazlı performans bütçe sistemine geçildiğinde, kamu idarelerinin stratejik planlarında belirlediği hedeflere ne ölçüde ulaştığını izleyebilmek ve ortaya çıkan sonuçları değerlendirebilmek her zamankinden daha anlamlı bir hâle gelmiştir. Çünkü performans esaslı bütçe dönemlerinde kamu idarelerinin ortaya koyduğu amaç ve hedeflerle analitik bütçe uygulamaları arasında tam anlamıyla bir ilişki kurulamadığı, karar alma süreçlerinin sağlıklı yürütülemediği gözlemlenmiştir. Bu nedenle, bütçe ile tahsis edilen kamu kaynaklarıyla idarelerin yürüttüğü faaliyetlerde etkinliğin ve verimliliğin sağlanabilmesine yönelik program bütçe anlayışına geçilmesi söz konusu olmuştur. Bu anlayışla, Bakanlığımız 3 tematik yapı doğrultusunda amaç ve hedeflerini belirlemiştir.

Bu kapsamda Beyli İlkokulu 2024-2028 Stratejik Planı'nda toplamda 4 amaç, 9 hedef, 21 performans göstergesi ve 24 strateji bulunmaktadır;

## Öğretime Erişim ve Katılım Teması

1 Amaç 3 hedef ve bu hedefe ilişkin  
7 performans göstergesi ile 10 strateji

## Eğitim ve Öğretimde Kalite Teması

2 Amaç 4 hedef ve bu hedefe ilişkin  
8 performans göstergesi ile 9 strateji

## Kurumsal Kapasite Teması

1 Amaç 2 hedef ve bu hedefe ilişkin  
6 performans göstergesi ile 5 strateji

Söz konusu tematik amaç, hedefler, performans göstergesi ve stratejiler ise her temanın kendi kartında Tablo 6'da ayrıntılı şekilde yer almaktadır.

Tablo 6: Amaç, Hedef, Gösterge ve Stratejilere İlişkin Kartlar

<b>Amaç 1</b>	Temel eğitimde fırsat eşitliği ve eğitime erişimin sağlandığı, öğretim süreçleri ve eğitim ortamlarının etkin kullanıldığı bir ekosistem inşa ederek öğrencileri çağın gerektirdiği evrensel yeterliliklere sahip, millî ve manevi değerleri benimsemiş sağlıklı ve mutlu bireyler olarak yetiştirmek.						
<b>Hedef 1.1</b>	Temel eğitimde fırsat eşitliğini sağlayarak eğitime erişimi artırmaya yönelik iyileştirmelerin hayata geçirilmesi sağlanacaktır.						
<b>Amacın İlgili Olduğu Program/Alt Program Adı</b>	<b>TEMEL EĞİTİM</b>						
<b>Amacın İlişkili Olduğu Alt Program Hedefi</b>	<b>Eğitime Erişim ve Fırsat Eşitliği</b>						
<b>Performans Göstergeleri</b>	<b>Hedefe Etkisi (%)</b>	<b>Plan Dönemi Başlangıç Değeri</b>	<b>2024</b>	<b>2025</b>	<b>2026</b>	<b>2027</b>	<b>2028</b>
<b>PG-1.1.1 Temel eğitimde okullaşma oranı (%) (6-9 Yaş Grubu)</b>	0	100	100	100	100	100	100
<b>PG 1.1.2 İlkokulda öğrenci sayısı 30'dan fazla olan şube oranı (%)</b>	0	0	0	0	0	0	0
<b>Sorumlu Birim</b>	<b>Beyli İlkokulu Müdürlüğü</b>						
<b>İş Birliği Yapılacak Birim(ler)</b>	İlçe Milli Eğitim Müdürlüğü						
<b>Stratejiler</b>	<p><b>S-1.1.1</b> Okula kayıt konusunda mevcut durum gözden geçirilerek daha güçlü ve işlevsel yasal düzenlemelerin uygulanması sağlanacaktır.</p> <p><b>S-1.1.2</b> Öğrencilerin şubelere dağılımına yönelik mevcut durum analizi yapılacak ve okulların fiziki mekân kapasitesi artırılması sağlanacaktır.</p> <p><b>S-1.1.3</b> Okullarda öğrencilerin şube ve öğretmen seçiminin sistem üzerinden otomatik olarak gerçekleştirilmesi sağlanacaktır.</p>						
<b>Riskler</b>	<ul style="list-style-type: none"> <li>Kırsal nüfusun azalması</li> </ul>						
<b>Maliyet Tahmini</b>	5.000 TL						
<b>Tespitler</b>	<ul style="list-style-type: none"> <li>Nüfus yoğunluğunun il ve ilçe merkezlerinde toplanması</li> </ul>						
<b>İhtiyaçlar</b>	<ul style="list-style-type: none"> <li>Okul/kurum standartlarının gelişmeler doğrultusunda yeniden yapılandırılması</li> <li>Kayıt bölgesinde yer alan öğrencilerin tespitinde gerekli kurum-kuruluş ve kişilerle iletişime geçme</li> </ul>						

<b>Amaç 1</b>	Temel eğitimde fırsat eşitliği ve eğitime erişimin sağlandığı, öğretim süreçleri ve eğitim ortamlarının etkin kullanıldığı bir ekosistem inşa ederek öğrencileri çağın gerektirdiği evrensel yeterliliklere sahip, millî ve manevî değerleri benimsemiş sağlıklı ve mutlu bireyler olarak yetiştirmek.						
<b>Hedef 1.2</b>	Okul öncesi eğitim desteklenerek erişim imkânlarının artırılması sağlanacaktır.						
<b>Amacın İlgili Olduğu Program/Alt Program Adı</b>	<b>TEMEL EĞİTİM</b>						
<b>Amacın İlişkili Olduğu Alt Program Hedefi</b>	<b>Eğitime Erişim ve Fırsat Eşitliği</b>						
<b>Performans Göstergeleri</b>	<b>Hedefe Etkisi (%)</b>	<b>Plan Dönemi Başlangıç Değeri</b>	<b>2024</b>	<b>2025</b>	<b>2026</b>	<b>2027</b>	<b>2028</b>
PG-1.2.1 İlkokul birinci sınıf öğrencilerinden en az bir yıl okul öncesi eğitim almış öğrenci oranı (%)	%15	%85	%86	%90	%92	%94	%95
PG-1.2.2 Okul öncesi okullaşma oranı (%) (4-5 Yaş Grubu)	%90	%50	%60	%70	%75	%85	%95
PG 1.2.3 Ebeveynine aile eğitimi verilen okul öncesi çocuk sayısı	%20	15	20	20	20	20	20

<b>Sorumlu Birim</b>	<b>Beyli İlkokulu Müdürlüğü</b>
<b>İş Birliği Yapılacak Birim(ler)</b>	Sınıf Öğretmenleri
<b>Stratejiler</b>	<p><b>S-1.1.1</b> Alternatif erişim modelleri yaygınlaştırılacaktır.</p> <p><b>S-1.1.2</b> Okul öncesi eğitimde fiziki mekân kapasitesinin artırılması sağlanacaktır.</p> <p><b>S-1.2.3</b> Okul öncesi eğitimde ebeveyn bilgilendirme çalışmaları yaygınlaştırılacaktır.</p> <p><b>S-1.2.4</b> Okul öncesi eğitimde okul-aile iş birliği; farkındalık geliştirme ve bilgilendirme çalışmaları yapılarak iş birliğinin geliştirilmesi sağlanacaktır.</p>
<b>Riskler</b>	<ul style="list-style-type: none"> <li>İhtiyaçların karşılanmasına yönelik mali kaynakların yetersiz kalması</li> <li>Okul öncesi eğitimde kurumsal kapasitede istenilen düzeye ulaşılamaması</li> </ul>
<b>Maliyet Tahmini</b>	15.000 TL
<b>Tespitler</b>	<ul style="list-style-type: none"> <li>Okul öncesi eğitim standartlarının güncel olmaması</li> <li>Okul öncesi eğitimde okullaşma oranının OECD ortalamasının altında olması</li> <li>Okul öncesi eğitim özelinde yardımcı personele ihtiyaç duyulması</li> <li>Ailelerin okul öncesi eğitime ilişkin farkındalık düzeyinin yeterince yüksek olmaması</li> </ul>
<b>İhtiyaçlar</b>	<ul style="list-style-type: none"> <li>Okul öncesi eğitimin standartlarının güncellenmesi</li> <li>Okul öncesi dönemde erişim imkânlarının artırılması</li> <li>Aile eğitimlerine devam edilmesi</li> </ul>



<b>Amaç 1</b>	Temel eğitimde fırsat eşitliği ve eğitime erişimin sağlandığı, öğretim süreçleri ve eğitim ortamlarının etkin kullanıldığı bir ekosistem inşa ederek öğrencileri çağın gerektirdiği evrensel yeterliliklere sahip, millî ve manevi değerleri benimsemiş sağlıklı ve mutlu bireyler olarak yetiştirmek.						
<b>Hedef 1.3</b>	Temel eğitimde bilimsel, sosyal, sportif, kültürel, sanatsal ve toplumsal hizmet gibi alanlarda etkinliklere katılım oranı artırılabilecek ve sürekli öğrenmeye teşvik etmek amacıyla öğrencilere okuma kültürü kazandırılması sağlanacaktır.						
<b>Amacın İlgili Olduğu Program/Alt Program Adı</b>	<b>TEMEL EĞİTİM</b>						
<b>Amacın İlişkili Olduğu Alt Program Hedefi</b>	<b>Eğitime Erişim ve Fırsat Eşitliği</b>						
<b>Performans Göstergeleri</b>	<b>Hedefe Etkisi (%)</b>	<b>Plan Dönemi Başlangıç Değeri</b>	<b>2024</b>	<b>2025</b>	<b>2026</b>	<b>2027</b>	<b>2028</b>
<b>PG-1.3.1</b> Temel eğitimde en az bir sosyal etkinliğe katılan öğrenci oranı (Temel Eğitim) (%)	%15	%85	%86	%90	%92	%94	%95
<b>PG 1.3.2</b> Öğrenci başına okunan kitap sayısı	%50	20	22	24	26	28	30
<b>PG 1.3.3</b> Okuma kültürünü artırmaya yönelik düzenlenen etkinliklere katılan öğrenci oranı (%)	%15	%85	%86	%90	%92	%94	%95
<b>PG-1.3.4</b> Geleneksel çocuk oyunlarına yönelik bahçe düzenlemesi yapılan okul oranı (%)	%15	%85	%86	%90	%92	%94	%95

<b>Sorumlu Birim</b>	<b>Beyli İlkokulu Müdürlüğü</b>
<b>İş Birliği Yapılacak Birim(ler)</b>	Sınıf Öğretmenleri
<b>Stratejiler</b>	<p><b>S-1.3.1</b> Türkiye Yüzyılı perspektifinde, ülkemizin gelecek vizyonu doğrultusunda yeni eserlerin bilim, kültür, sanayi ve teknoloji alanındaki gelişmelerin tanıtımı yapılacak; müze ve ören yerleri, tarihi eserler ve camiler, kaleler, şehitlikler, kütüphaneler, bilim merkezleri, üniversiteler vb. şehirlerimizin tarihi ve kültürel mekânlarının ziyaret edilmesi sağlanacaktır.</p> <p><b>S-1.3.2</b> Öğrencilerin insan, şehir, kültür ve medeniyet arasındaki ilişkiyi kavrayarak kendi yaşadığı şehri yakından tanınması, imkân ve özelliklerini öğrenerek mekân ve zaman ilişkisi bağlamında keşfetmesi, şehrinin soyut ve somut kültürel mirasını, değerlerini bilmesi ve koruması için okul içi ve okul dışı etkinlikler yapılacaktır.</p> <p><b>S-1.3.3</b> Öğrencilerin bilimsel, kültürel, sanatsal, sportif ve toplumsal hizmet etkinliklerine katılımını artırmak amacıyla çok yönlü destekleme ve izleme-değerlendirme mekanizmaları geliştirilerek, çocukların sağlıklı yaşam becerileri ve alışkanlıklar edinmeleri için sağlıklı beslenme ve fiziksel aktivitelerine yönelik çalışmalar yürütülecektir.</p> <p><b>S-1.3.4</b> Okul bahçeleri geleneksel çocuk oyunlarına yönelik düzenlenecek ve e-Okul Sistemi'nde bulunan sosyal etkinlik modülünde geleneksel çocuk oyunlarının izleme ve değerlendirme çalışması gerçekleştirilecektir. mücadele bilinçlerinin geliştirmesi amacıyla eğitimler almaları sağlanacaktır.</p>
<b>Riskler</b>	<ul style="list-style-type: none"> <li>Okul dışı sosyal etkinliklere öğrenci katılımında güvenlik riskinin var olması</li> <li>Mali ihtiyaçların teminindeki kaynak yetersizliği</li> </ul> <p>Dezavantajlı bölgelerde sosyal etkinliklerin uygulanmasına yönelik zorluklar</p>
<b>Maliyet Tahmini</b>	30.000 TL
<b>Tespitler</b>	<ul style="list-style-type: none"> <li>Öğrencilerin öğrenme etkinliklerini destekleyecek, yenilikçi ve yaratıcı düşünme becerilerini geliştirecek fırsatların yetersiz olması</li> <li>Ailelerin akademik kaygı sebebiyle öğrencileri sosyal ve kültürel etkinliklere daha az göndermeleri</li> <li>Okulların, çevrelerinde bulunan ve öğrencilerin gelişimlerine katkı sunabilecek kurum ve kuruluşlarla yeterince etkileşim içinde olmaması</li> <li>Bağımlılık oluşturan (obezite, dijital bağımlılık vd.) unsurların erken yaşlarda ortaya çıkması</li> </ul>
<b>İhtiyaçlar</b>	<ul style="list-style-type: none"> <li>İlgili kurum ve kuruluşlarla iş birliğinin artırılması</li> <li>Öğrencilerin sosyal, sportif, kültürel açıdan fırsat eşitliği temelinde desteklenme ihtiyacı</li> <li>Öğrencileri sosyal, sportif, kültürel faaliyetlere yönlendirecek teşvik mekanizmalarının güçlendirilmesi</li> <li>Okul bahçelerinde ve diğer eğitim ortamlarında geleneksel oyun alanı ihtiyacı</li> </ul>

<b>Amaç 2</b>	Temel eğitimde fırsat eşitliği ve eğitime erişimin sağlandığı, öğretim süreçleri ve eğitim ortamlarının etkin kullanıldığı bir ekosistem inşa ederek öğrencileri çağın gerektirdiği evrensel yeterliliklere sahip, milli ve manevi değerleri benimsemiş sağlıklı ve mutlu bireyler olarak yetiştirmek.						
<b>Hedef 2.1</b>	İlkokul da öğrenme kayıplarını azaltmaya yönelik destekleyici mekanizmaların güçlendirilmesi sağlanacaktır.						
<b>Amacın İlgili Olduğu Program/Alt Program Adı</b>	<b>TEMEL EĞİTİM</b>						
<b>Amacın İlişkili Olduğu Alt Program Hedefi</b>	<b>Eğitim ve Öğretimde Kalite</b>						
<b>Performans Göstergeleri</b>	<b>Hedefe Etkisi (%)</b>	<b>Plan Dönemi Başlangıç Değeri</b>	<b>2024</b>	<b>2025</b>	<b>2026</b>	<b>2027</b>	<b>2028</b>
<b>PG 2.1.1 İlkokullarda yetiştirme programına dâhil olması beklenen öğrencilerin programa katılma oranı (%)</b>	%80	%25	%20	%20	%10	%10	%5
<b>PG 2.1.2 20 gün ve üzeri özürsüz devamsızlık yapan öğrenci oranı (%)</b>	0	0	0	0	0	0	0

<b>Sorumlu Birim</b>	<b>Beyli İlkokulu Müdürlüğü</b>
<b>İş Birliği Yapılacak Birim(ler)</b>	Sınıf Öğretmenleri
<b>Stratejiler</b>	<p><b>S-2.1.1</b> Öğrencilerin kazanım eksikleri tespit edilerek İYEP aracılığıyla akademik yeterliklerinin artırılması sağlanacaktır.</p> <p><b>S-2.1.2</b> İYEP'in ders içeriklerine katkı sağlayacak etkinlik, okuma vb aktivitelerin zenginleştirilmesi sağlanacaktır.</p> <p><b>S-2.1.3</b> Öğrencilerin devamsızlık nedenleri tespit edilerek devamsızlığa neden olan etmenler giderilecektir.</p>
<b>Riskler</b>	<ul style="list-style-type: none"> <li>Aileleri gelişim temelli değerlendirme anlayışından uzaklaştıran kademeler arası geçişlerde uygulanan sınav yöntemlerinin devam ettirilmesi</li> <li>Öğrencilerin okula devamının sağlanması hususunda okul-aile iş birliğinin yetersiz kalması</li> <li>Öğrenme kayıplarının telafi edilmesi amacıyla düzenlenen mekanizmaların yetersiz kalması</li> <li>Okula devam noktasında velinin gerekli işbirliğine yanaşmaması.</li> </ul>
<b>Maliyet Tahmini</b>	5.000 TL
<b>Tespitler</b>	<ul style="list-style-type: none"> <li>İlkokullarda yetiştirme programına katılımın az olması</li> <li>Öğrenme kayıplarını önlemeye yönelik mekanizmaların yetersiz kalması</li> <li>Öğrencilerimizin taşınabilir eğitimle okula ulaşıyor olmasından dolayı ders dışı zamanlarda kurs vb. etkinliklerin yapılamaması.</li> </ul>
<b>İhtiyaçlar</b>	<ul style="list-style-type: none"> <li>Devamsızlığın önlenmesi ve öğrenme kayıplarının giderilmesi için rehberlik sisteminin geliştirilmesi</li> <li>Öğrenciler üzerinde sınav baskısı oluşturmayacak bir geçiş sistemi</li> <li>Öğrenme kayıplarını telafi edecek güçlü mekanizmalara ihtiyaç duyulması</li> </ul>

<b>Amaç 2</b>	Temel eğitimde fırsat eşitliği ve eğitime erişimin sağlandığı, öğretim süreçleri ve eğitim ortamlarının etkin kullanıldığı bir ekosistem inşa ederek öğrencileri çağın gerektirdiği evrensel yeterliliklere sahip, milli ve manevi değerleri benimsemiş sağlıklı ve mutlu bireyler olarak yetiştirmek.						
<b>Hedef 2.2</b>	Öğrencilere evrensel değerler, sağlıklı yaşam ve çevre bilinci duyarlılığı kazandırılacaktır.						
<b>Amacın İlgili Olduğu Program/Alt Program Adı</b>	<b>TEMEL EĞİTİM</b>						
<b>Amacın İlişkili Olduğu Alt Program Hedefi</b>	<b>Eğitim ve Öğretimde Kalite</b>						
<b>Performans Göstergeleri</b>	<b>Hedefe Etkisi (%)</b>	<b>Plan Dönemi Başlangıç Değeri</b>	<b>2024</b>	<b>2025</b>	<b>2026</b>	<b>2027</b>	<b>2028</b>
PG 2.2.1 Sağlıklı ve dengeli beslenme ile ilgili verilen eğitim sayısı	%50	2	%80	%85	%90	%95	%100
PG 2.2.2 Sağlıklı ve dengeli beslenme ile ilgili verilen eğitime katılan öğrenci sayısı	%50	2	0	0	0	0	0

<b>Sorumlu Birim</b>	<b>Beyli İlkokulu Müdürlüğü</b>
<b>İş Birliği Yapılacak Birim(ler)</b>	Sınıf Öğretmenleri
<b>Stratejiler</b>	<b>S-2.2.1 Öğrencilere sağlıklı ve dengeli beslenmelerine yönelik bilgilendirme eğitimleri ve etkinlikler yapılacaktır.</b>
<b>Riskler</b>	<ul style="list-style-type: none"> <li>Aileleri gelişim temelli değerlendirme anlayışından uzaklaştıran kademeler arası geçişlerde uygulanan sınav yöntemlerinin devam ettirilmesi</li> <li>Öğrencilerin okula devamının sağlanması hususunda okul-aile iş birliğinin yetersiz kalması</li> <li>Öğrenme kayıplarının telafi edilmesi amacıyla düzenlenen mekanizmaların yetersiz kalması</li> <li>Okula devam noktasında velinin gerekli işbirliğine yanaşmaması.</li> </ul>
<b>Maliyet Tahmini</b>	10.000 TL
<b>Tespitler</b>	<ul style="list-style-type: none"> <li>İlkokullarda yetiştirme programına katılımın az olması</li> <li>Öğrenme kayıplarını önlemeye yönelik mekanizmaların yetersiz kalması</li> <li>Öğrencilerimizin taşınmalı eğitimle okula ulaşıyor olmasından dolayı ders dışı zamanlarda kurs vb. etkinliklerin yapılamaması.</li> </ul>
<b>İhtiyaçlar</b>	<ul style="list-style-type: none"> <li>Devamsızlığın önlenmesi ve öğrenme kayıplarının giderilmesi için rehberlik sisteminin geliştirilmesi</li> <li>Öğrenciler üzerinde sınav baskısı oluşturmayacak bir geçiş sistemi</li> <li>Öğrenme kayıplarını telafi edecek güçlü mekanizmalara ihtiyaç duyulması</li> </ul>

<b>Amaç 3</b>	Farklılıkları dikkate alan bir özel eğitim ve rehberlik anlayışıyla öğrencilerin, eğitim ve yaşam süreçlerindeki potansiyellerini en üst düzeye çıkaracak ve özel gereksinimli bireylerin toplumla bütünleşmelerini sağlayacak bilgi ve beceriler ile ilgi ve yetenekleri doğrultusunda gelişimlerini destekleyecek fiziki, beşerî ve teknolojik imkânları artırmak.						
<b>Hedef 3.1</b>	Öğrencilerin bireysel özelliklerine ve öğrenme ihtiyaçlarına uygun fiziksel ve beşerî iyileştirmeler sağlanarak eğitime erişimlerinin artırılması sağlanacaktır.						
<b>Amacın İlgili Olduğu Program/Alt Program Adı</b>	<b>TEMEL EĞİTİM</b>						
<b>Amacın İlişkili Olduğu Alt Program Hedefi</b>	<b>Eğitim ve Öğretimde Kalite</b>						
<b>Performans Göstergeleri</b>	<b>Hedefe Etkisi (%)</b>	<b>Plan Dönemi Başlangıç Değeri</b>	<b>2024</b>	<b>2025</b>	<b>2026</b>	<b>2027</b>	<b>2028</b>
<b>PG.3.1.1 Kaynaştırma/ bütünleştirme uygulamaları yoluyla eğitim alan öğrencilerin örgün eğitimdeki toplam özel eğitim ihtiyacı olan öğrencilere oranı (%)</b>	%15	%85	%86	%90	%92	%94	%95
<b>PG. 3.1.2 Özel eğitim alanında eğitim verilen paydaş sayısı</b>	%100	5	6	7	8	9	10

Sorumlu Birim	Beyli İlkokulu Müdürlüğü
İş Birliği Yapılacak Birim(ler)	Sınıf Öğretmenleri
Stratejiler	<p><b>S-3.1.1</b> Kaynaştırma/bütünleştirme yoluyla eğitimlerini sürdüren öğrencilere yönelik bilgi, beceri, tutum ve farkındalık kazandırmak için ilgili tüm paydaşlara (öğretmenler, okul yöneticileri, il/ilçe MEM şef ve şube müdürleri ve aileler) çevrim içi veya yüz yüze eğitimler verilecektir.</p> <p><b>S-3.1.2</b> Öğretmenlere, en son özel eğitim stratejileri, teknikleri ve en iyi uygulamalar hakkında hizmet içi eğitim, velilere ise Rehberlik ve Araştırma Merkezleri'nde özel eğitim alanında seminerler yüz yüze ve çevrim içi olarak sunulacaktır.</p> <p><b>S-3.1.3</b> Kaynaştırma/bütünleştirme uygulamalarının yürütüldüğü okullarda özel eğitim hizmetlerinin koordinasyonunun sağlanmasına yönelik çalışmaların (mevzuat düzenlemeleri, kaynaştırma/bütünleştirme uygulamalarının yürütüldüğü okullarda özel eğitim öğretmeni normu sağlanması vb.) yürütülmesi sağlanacaktır.</p>
Riskler	<ul style="list-style-type: none"> <li>• Sunulacak eğitimler için paydaşların talebinin istenen düzeyde olmaması</li> <li>• İlgili paydaşlara sunulacak eğitimler için uzman personel sayısının ihtiyacı karşılamaması</li> </ul>
Maliyet Tahmini	10.000 TL
Tespitler	<ul style="list-style-type: none"> <li>• Kaynaştırma/bütünleştirme uygulamaları yoluyla eğitim hakkında ilgili paydaşların yeterli düzeyde bilgi sahibi olmaması</li> <li>• Özeleğitim ihtiyacı olan öğrencilerin özellikleri ve eğitim süreçleri hakkında ilgili paydaşların yeterli düzeyde bilgi sahibi olmaması</li> </ul>
İhtiyaçlar	<ul style="list-style-type: none"> <li>• İlgili paydaşların kaynaştırma/bütünleştirme uygulamaları yoluyla eğitim hakkında bilgi ve farkındalık düzeylerinin artırılması Öğretmenler, okul yöneticileri ve diğer personel ile ailelerin özel eğitim ihtiyacı olan öğrencilere yönelik bilgi, beceri, tutum ve farkındalıklarının geliştirilmesi</li> </ul>

<b>Amaç 3</b>	Farklılıkları dikkate alan bir özel eğitim ve rehberlik anlayışıyla öğrencilerin, eğitim ve yaşam süreçlerindeki potansiyellerini en üst düzeye çıkaracak ve özel gereksinimli bireylerin toplumla bütünleşmelerini sağlayacak bilgi ve beceriler ile ilgi ve yetenekleri doğrultusunda gelişimlerini destekleyecek fiziki, beşerî ve teknolojik imkânları artırmak.						
<b>Hedef 3.2</b>	Akademik, sosyal, duygusal ve mesleki gelişim alanlarında sunulan rehberlik hizmetlerinin desteklenmesi sağlanacaktır.						
<b>Amacın İlgili Olduğu Program/Alt Program Adı</b>	<b>TEMEL EĞİTİM</b>						
<b>Amacın İlişkili Olduğu Alt Program Hedefi</b>	<b>Eğitim ve Öğretimde Kalite</b>						
<b>Performans Göstergeleri</b>	<b>Hedefe Etkisi (%)</b>	<b>Plan Dönemi Başlangıç Değeri</b>	<b>2024</b>	<b>2025</b>	<b>2026</b>	<b>2027</b>	<b>2028</b>
PG-3.2.1 Bağımlılıkla mücadele amacıyla verilen eğitimlere katılan öğrenci sayısı	%15	35	36	37	38	39	40
PG. 3.2.2 Bağımlılıkla mücadele amacıyla verilen eğitimlere katılan öğretmen sayısı	%25	4	5	5	5	5	5

Sorumlu Birim	Beyli İlkokulu Müdürlüğü
İş Birliği Yapılacak Birim(ler)	Sınıf Öğretmenleri
Stratejiler	<p><b>S-3.2.1</b> Öğretmenlerin bağımlılıkla mücadele programlarını uygulama konusundaki yetkinliklerinin artırılması ve öğrencilerin bağımlılıkla mücadele bilinçlerinin geliştirmesi amacıyla eğitimler düzenlenecektir.</p> <p><b>S-3.2.2</b> Öğretmenlere, en son özel eğitim stratejileri, teknikleri ve en iyi uygulamalar hakkında hizmet içi eğitim, velilere ise Rehberlik ve Araştırma Merkezleri'nde özel eğitim alanında seminerler yüz yüze ve çevrim içi olarak sunulacaktır.</p>
Riskler	<ul style="list-style-type: none"> <li>• Sunulacak eğitimler için paydaşların talebinin istenen düzeyde olmaması</li> <li>• İlgili paydaşlara sunulacak eğitimler için uzman personel sayısının ihtiyacı karşılamaması</li> </ul>
Maliyet Tahmini	10.000 TL
Tespitler	<ul style="list-style-type: none"> <li>• Kaynaştırma/bütünleştirme uygulamaları yoluyla eğitim hakkında ilgili paydaşların yeterli düzeyde bilgi sahibi olmaması</li> <li>• Özeğitimihtiyacıolan öğrencilerin özelliklerive eğitim süreçleri hakkında ilgili paydaşların yeterli düzeyde bilgi sahibi olmaması</li> </ul>
İhtiyaçlar	<ul style="list-style-type: none"> <li>• İlgili paydaşların kaynaştırma/bütünleştirme uygulamaları yoluyla eğitim hakkında bilgi ve farkındalık düzeylerinin artırılması Öğretmenler, okul yöneticileri ve diğer personel ile ailelerin özel eğitim ihtiyacı olan öğrencilere yönelik bilgi, beceri, tutum ve farkındalıklarının geliştirilmesi</li> <li>• Gelişen şartlar ve ortaya çıkan ihtiyaçlar doğrultusunda öğretmenlerin rehberlik hizmetleri konusunda eksikliklerinin olması</li> </ul>



Amaç 4	Okulumuzun beşeri, mali, fiziki ve teknolojik unsurları ile yönetim ve organizasyonu, eğitim ve öğretimin niteliğini ve eğitime erişimi yükseltecek biçimde gerçekleştirilecektir.						
Hedef 4.1	Temel eğitimde okulların niteliğini arttıracak uygulama ve çalışmalara yer verilecektir.						
Amacın İlgili Olduğu Program/Alt Program Adı	<b>TEMEL EĞİTİM</b>						
Amacın İlişkili Olduğu Alt Program Hedefi	<b>Kurumsal Kapasite</b>						
Performans Göstergeleri	Hedefe Etkisi (%)	Plan Dönemi Başlangıç Değeri	2024	2025	2026	2027	2028
PG.4.1 .1 İyileştirilen fiziki mekân (derslikler, spor salonu, kütüphaneler, atölyeler vb.) sayısı.	%500	1	2	3	4	5	6
PG. 4.1 .2 Servis taşımacılığı diğer mahallelerden okulumuza erişim sağlayan öğrenci sayısı	%30	38	40	42	45	47	50
PG. 4.1 .3 İSG faaliyet sayısı	%500	1	2	3	4	5	6

Sorumlu Birim	Beyli İlkokulu Müdürlüğü
İş Birliği Yapılacak Birim(ler)	Sınıf Öğretmenleri, Hayırseverler, İl-İlçe Mem
Stratejiler	<p><b>S-4.1.1</b> Fiziki mekânların iyileştirilmesi için kamu idareleri, belediyeler ve işverenlerle iş birlikleri yapılacaktır.</p> <p><b>S-4.1.2</b> Atölye ve laboratuvarların iyileştirilmesi için sektör ile iş birlikleri yapılacaktır.</p> <p><b>S-4.1.3</b> Okul servis taşımacılığı yapan şoförlere kaliteyi arttıracak eğitimlerin verilmesi..</p>
Riskler	<ul style="list-style-type: none"> <li>• Yapılacak fiziki iyileştirmelerde maliyet yükselirse karşılanması zorlaşabilir.</li> </ul>
Maliyet Tahmini	500.000 TL
Tespitler	<ul style="list-style-type: none"> <li>• Okulumuz sınıflarının ve eklentilerinin iç donanımında eksikliklerin olması,</li> <li>• Servis taşımacılığı yapan şoförlerde eğitim eksikliği</li> </ul>
İhtiyaçlar	<ul style="list-style-type: none"> <li>• Dersliklerin iç boyasında iyileştirmeye</li> <li>• Kütüphanedeki kitap sayısının artırılmasına ihtiyaç duyulmaktadır.</li> </ul>

Amaç 4	Okulumuzun beşeri, mali, fiziki ve teknolojik unsurları ile yönetim ve organizasyonu, eğitim ve öğretimin niteliğini ve eğitime erişimi yükseltecek biçimde gerçekleştirilecektir.						
Hedef 4.2	Okulumuz personelinin mesleki yeterlilikleri ile iş doyumu ve motivasyonları artırılacaktır.						
Amacın İlgili Olduğu Program/Alt Program Adı	<b>TEMEL EĞİTİM</b>						
Amacın İlişkili Olduğu Alt Program Hedefi	<b>Kurumsal Kapasite</b>						
Performans Göstergeleri	Hedefe Etkisi (%)	Plan Dönemi Başlangıç Değeri	2024	2025	2026	2027	2028
PG.4.2.1 Okulumuz öğretmenlerinin hizmet içi eğitimine katılma oranı (%)	%0	%100	%100	%100	%100	%100	%100
PG.4.2.2 Okulumuz öğretmenlerinin ihtiyaç duyduğu bilgi, belge ve dokümanlara ulaşım oranı (%)	%30	%85	%87	%90	%93	%96	%100
PG.4.2.3 Okulumuz personelinin motivasyonunu arttıracak faaliyet sayısı.	%100	4	5	6	7	8	8

Sorumlu Birim	Beyli İlkokulu Müdürlüğü
İş Birliği Yapılacak Birim(ler)	Sınıf Öğretmenleri, İl-İlçe Mem
Stratejiler	<p><b>S-4.2.1</b> Okul öğretmenlerinin alanlarında mesleki gelişimlerini ve öğretmenlik yeterliklerini geliştirmek için mahalli ve merkezi düzeyde eğitim almaları sağlanacaktır</p> <p><b>S-4.2.2</b> Okul personelinin motivasyon, iş doyumu ve kurumsal bağlılık düzeylerini artıracak çalışmalar yapılacaktır.</p>
Riskler	<ul style="list-style-type: none"><li>Okul öğretmenlerinin alanlarında mesleki gelişimlerini ve öğretmenlik yeterliklerini geliştirmek için mahalli ve merkezi düzeyde eğitim almak noktasında gönüllü olmamaları.</li></ul>
Maliyet Tahmini	25.000 TL
Tespitler	<ul style="list-style-type: none"><li>Okulumuz personelinin mesleki yeterlilikleri ile iş doyumu ve motivasyonlarını artıracak etkinliklere ihtiyaç duyduklarının tespit edilmesi</li></ul>
İhtiyaçlar	<ul style="list-style-type: none"><li>Okulumuz personelinin mesleki yeterlilikleri ile iş doyumu ve motivasyonlarını artıracak etkinliklere ihtiyaç duymaktadırlar.</li></ul>



**2024-2028**  
**STRATEJİK**  
**PLANI**

# IV. . BÖLÜM

## MALİYETLENDİRME

# MALİYETLENDİRME

Perşembe İlçe Millî Eğitim Müdürlüğü 2024-2028 Stratejik Planı'nın maliyetlendirilmesi sürecindeki temel gaye; stratejik amaç, hedef ve stratejilerin gerektirdiği maliyetlerin ortaya konulması suretiyle politika tercihlerinin ve karar alma sürecinin rasyonelleştirilmesine katkıda bulunmaktır. Bu sayede stratejik plan ile bütçe arasındaki bağlantı güçlendirilecek ve harcamaların önceliklendirilme süreci iyileştirilecektir.

## **Bu temel gayeden hareketle planın tahmini maliyetlendirilmesi şu şekilde yapılmıştır:**

- Hedeflere ilişkin stratejiler durum analizi çalışmaları sonuçları ve ilgili birimlerin katılımlarıyla tespit edilmiştir.
- Stratejilere ilişkin maliyetlerin bütçe dağılımları yapılmadan önce genel yönetim giderleri ayrılmıştır.
- Hesaplamalar yapılırken ilk üç yıl için harcamalara ilişkin olarak Orta Vadeli Program (OVP) 2024-2026'da yer alan program bazlı giderlerin (harcamaların) artış oranları baz alınmıştır. Son iki yıl ise aritmetik artış oranıyla tahmin edilmiştir. Kaynaklara ilişkin olarak yine ilk üç yıl için OVP 2024-2026'da yer alan program bazlı gelirlerin (kaynaklar) artış oranları ve son iki yıl için aritmetik artış oranıyla tahminde bulunulmuştur. Ayrıca merkezi yönetim bütçesiyle beraber sivil toplum kuruluşları ve uluslararası kuruluşların proje-iş birliği katkıları, sosyal yardımlaşma gelirleri gibi bütçe dışı kaynaklar da dikkate alınmıştır.
- Stratejilere ilişkin tahmini maliyetler belirlenirken buradan hareketle hedef maliyetleri de belirlenmiştir.
- Hedef maliyetlerinden yola çıkılarak amaç maliyetleri ortaya çıkarılmış ve amaç maliyetlerinden de stratejik plan maliyeti belirlenmiştir.
- İlimiz Stratejik Planı'nda yer alan maliyetler hesaplanırken Bakanlık Planı'nda yer alan bütçe ve maliyetlendirme bölümü de dikkate alınmıştır.

Toplam kaynakların dağılım oranlarına bakıldığında %97,85'inin Müdürlüğümüz bütçesi, %2,15'inin ise STK'ler ve uluslararası kuruluşların proje-iş birliği katkıları, sosyal yardımlaşma gelirleri gibi bütçe dışı kaynakların katkısı olduğu görülmektedir.

Müdürlüğümüz stratejik planında yedi amaç ve yirmi iki hedef bulunmaktadır. Söz konusu amaç ve hedeflere ilişkin beş yıllık tahmini bütçe dağılımları Tablo 7'de gösterilmiştir. Tabloda görüleceği üzere son iki yılın gelir ve giderlerinde yaşanan artıştan hareketle hazırlanan beş yıllık maliyetlendirme sonucunda Müdürlüğümüzün tahmini olarak **607.000 TL**'lik bir harcama yapacağı öngörülmektedir.

Tablo 7: Amaç ve Hedef Maliyetleri

AMAÇ VE HEDEF NO	2024	2025	2026	2027	2028	TOPLAM MALİYET
<b>AMAÇ 1</b>	<b>5000</b>	<b>7000</b>	<b>10000</b>	<b>13000</b>	<b>15000</b>	<b>50.000</b>
HEDEF 1.1	500	700	1000	1300	1500	5.000
HEDEF 1.2	1500	2100	3000	3900	4500	15.000
HEDEF 1.3	3000	4200	6000	7800	9000	30.000
<b>AMAÇ 2</b>	<b>1500</b>	<b>2100</b>	<b>3000</b>	<b>3900</b>	<b>4500</b>	<b>15000</b>
HEDEF 2.1	500	700	1000	1300	1500	5.000
HEDEF 2.2	1000	1400	2000	2600	3000	10.000
<b>AMAÇ 3</b>	<b>2000</b>	<b>2800</b>	<b>4000</b>	<b>5200</b>	<b>6000</b>	<b>20000</b>
HEDEF 3.1	1000	1400	2000	2600	3000	10.000
HEDEF 3.2	1000	1400	2000	2600	3000	10.000
<b>AMAÇ 4</b>	<b>52.000</b>	<b>73.000</b>	<b>104.000</b>	<b>136.000</b>	<b>157.000</b>	<b>522.000</b>
HEDEF 4.1	50.000	70.000	100.000	130.000	150.000	500.000
HEDEF 4.2	2000	3000	4000	6000	7000	22.000
<b>TOPLAM KAYNAK</b>	<b>60.500</b>	<b>84.900</b>	<b>121.000</b>	<b>158.100</b>	<b>182.500</b>	<b>607.000</b>





**2024-2028**

**STRATEJİK  
PLANI**

# V. BÖLÜM

İZLEME VE  
DEĞERLENDİRME

# İZLEME VE DEĞERLENDİRME

Bu bölümde Perşembe İlçe Millî Eğitim Müdürlüğü 2024-2028 Stratejik Planı'nın izleme ve değerlendirme modeline ve aşamalarına değinilmiştir. Ayrıca, izleme ve değerlendirme faaliyetlerinin etkin bir şekilde gerçekleştirilmesi için oluşturulan performans göstergelerine ilişkin sorumlu birimlere yer verilmiştir.

## 2024-2028 STRATEJİK PLAN İZLEME VE DEĞERLENDİRME MODELİ

Stratejik planlarda yer alan amaç ve hedeflere ulaşma durumlarının tespiti ve bu yolla stratejik planlardaki amaç ve hedeflerin gerçekleştirilebilmesi için gerekli tedbirlerin alınması izleme ve değerlendirme ile mümkün olmaktadır. İzleme, stratejik plan uygulamasının sistematik olarak takip edilmesi ve raporlanmasıdır. Değerlendirme ise uygulama sonuçlarının amaç ve hedeflere kıyasla ölçülmesi ve söz konusu amaç ve hedeflerin tutarlılık ve uygunluğunun analizidir.

İdarelerin kurumsal yapılarının kendine has farklılıkları izleme ve değerlendirme süreçlerinin de farklılaşmasını beraberinde getirmektedir. Eğitim idarelerinin ana unsurunun girdi ve çıktılarının insan oluşu, ürünlerinin değerinin kısa vadede belirlenememesine ve insan unsurundan kaynaklı değişkenliğin ve belirsizliğin fazla olmasına yol açmaktadır. Bu durumda sadece nicel yöntemlerle yürütülecek izleme ve değerlendirmelerin eğitsel olgu ve durumları açıklamada yetersiz kalabilmesi söz konusudur. Nicel yöntemlerin yanında veya onlara alternatif olarak nitel yöntemlerin de uygulanmasının daha zengin ve geniş bir bakış açısı sunabileceği belirtilebilir.

Perşembe İlçe Millî Eğitim Müdürlüğü 2024-2028 Stratejik Planı'nın izlenmesi ve değerlendirilmesi uygulamaları, Perşembe İlçe Millî Eğitim Müdürlüğü 2019-2023 Stratejik Planı İzleme ve Değerlendirme Modeli'nin geliştirilmiş sürümü olan Perşembe İlçe Millî Eğitim Müdürlüğü 2024-2028 Stratejik Planı İzleme ve Değerlendirme Modeli çerçevesinde yürütülecektir. İzleme ve değerlendirme sürecine yön verecek temel ilkeler katılımcılık, saydamlık, sonuçları iletme (geri bildirim), hesap verebilirlik, bilimsellik, tutarlılık ve nesnellik olarak ifade edilebilir.

### **Belirtilen temel ilkeler ve veri analiz yöntemleri doğrultusunda Perşembe İlçe Millî Eğitim Müdürlüğü 2024-2028 Stratejik Planı İzleme ve Değerlendirme Modeli'nin çerçevesini;**

1. Performans göstergeleri ve stratejiler bazında gerçekleşme durumlarının belirlenmesi,
2. Performans göstergelerinin gerçekleşme durumlarının hedeflerle kıyaslanması,
3. Stratejiler kapsamında yürütülen faaliyetlerin Müdürlük faaliyet alanlarına dağılımının belirlenmesi,
4. Sonuçların raporlanması ve paydaşlarla paylaşımı,
5. Hedeflerden sapmaların nedenlerinin araştırılması,
6. Alternatiflerin ve çözüm önerilerinin geliştirilmesi **süreçleri oluşturmaktadır.**

# İZLEME VE DEĞERLENDİRME SÜRECİNİN İŞLEYİŞİ

İzleme ve değerlendirme sürecinin işleyişi ana hatları ile aşağıdaki şekilde özetlenmiştir. Perşembe İlçe Millî Eğitim Müdürlüğü 2024–2028 Stratejik Planı'nda yer alan performans göstergelerinin gerçekleşme durumlarının tespiti yılda iki kez yapılacaktır. Ara izleme olarak nitelendirilebilecek yılın ilk altı aylık dönemini kapsayan birinci izleme kapsamında, OMEMBİS Stratejik Plan Modülü vasıtasıyla, okul/kurumlar ve ilçe millî eğitim müdürlükleri ve il millî eğitim müdürlüğünde bulunan tüm birimlerden sorumlu oldukları performans göstergeleri ve stratejiler ile ilgili gerçekleşme durumlarına ilişkin veriler toplanarak konsolide edilecektir. Performans hedeflerinin gerçekleşme durumları hakkında hazırlanan “Stratejik Plan İzleme Raporu” müdür, müdür yardımcıları, birim amirleri ve kurum içi paydaşların görüşüne sunulacaktır. Bu aşamada amaç, varsa öncelikle yıllık hedefler olmak üzere, hedeflere ulaşılmasının önündeki engelleri ve riskleri belirlemek ve yıllık hedeflere ulaşılmasını sağlamak üzere gerekli görülebilecek tedbirlerin alınmasıdır.

Şekil 4: İzleme ve Değerlendirme Süreci



Yılın tamamına ilişkin ikinci izleme kapsamında ise OMEMBİS Stratejik Plan Modülü vasıtasıyla, okul/kurumlar ve ilçe millî eğitim müdürlükleri ve il millî eğitim müdürlüğünde bulunan tüm birimlerden sorumlu oldukları performans göstergeleri ve stratejiler ile ilgili yıl sonu gerçekleşme durumlarına ait veriler toplanarak konsolide edilecektir.

Stratejik Plan Değerlendirme Raporu, üst yönetici başkanlığında yapılan değerlendirme toplantısında stratejik planın kalan süresi için hedeflere nasıl ulaşılabileceğine ilişkin alınacak gerekli önlemleri de içerecek şekilde nihai hâle getirilerek Bakanlıkça belirtilen tarihe kadar Strateji Geliştirme Başkanlığına gönderilecektir. Hedeflerin ve ilgili performans göstergeleri ile risklerin takibi, hedeften sorumlu birimin harcama yetkisinin; hedeflerin gerçekleşme sonuçlarının harcama birimlerinden alınarak konsolide edilmesi, analizi, değerlendirilmesi ve üst yöneticiye sunulması ise İlçe Millî Eğitim Müdürlüğü Özel Büro Biriminin sorumluluğundadır.

## PERFORMANS GÖSTERGELERİ

Perşembe İlçe Millî Eğitim Müdürlüğü 2024-2028 Stratejik Planı'nda belirlenen hedeflere ne ölçüde ulaşıldığını ortaya koyabilecek yeterli sayıda ve nitelikte performans göstergeleri kullanılmıştır. Stratejik planda, izleme ve değerlendirme faaliyetlerinin etkili bir şekilde gerçekleştirilmesi için performans göstergelerinden yararlanılmıştır. Performans göstergelerinin izlenmesinde standartlaşmanın sağlanması ve güvenilirliğin temin edilmesi önemli bir konudur. Bu sebeple performans göstergelerinin kimlik kartı olarak nitelendirilebilecek "Performans Göstergesi Kartı" geliştirilmiştir. Müdürlüğümüze özgü geliştirilen performans göstergesi kartı ile her bir performans göstergesinin kavramsal çerçevesi, veri kaynağı, kapsamı, veri temin dönemi, hesaplama yöntemi gibi bilgiler kayıt altına alınarak gösterge bilgi tablosunda toplanmıştır. Bu yolla performans göstergelerine ilişkin izleme verilerinin güvenilirliğinin ve karşılaştırılabilirliğinin güvence altına alınması sağlanmıştır.

Tablo 8: Hedef ve Strateji Sorumlulukları

Amaç 1: Temel eğitimde fırsat eşitliği ve eğitime erişimin sağlandığı, öğretim süreçleri ve eğitim ortamlarının etkin kullanıldığı bir ekosistem inşa ederek öğrencileri çağın gerektirdiği evrensel yeterliliklere sahip, millî ve manevi değerleri benimsemiş sağlıklı ve mutlu bireyler olarak yetiştirmek.			
Hedefler	Stratejiler	Sorumlu Birim	İş Birliği Yapılan Birim(ler)
<p><b>Hedef 1.1:</b> Temel eğitimde fırsat eşitliğini sağlayarak eğitime erişimi artırmaya yönelik iyileştirmelerin hayata geçirilmesi sağlanacaktır.</p>	<p><b>S-1.1.1</b> Okula kayıt konusunda mevcut durum gözden geçirilerek daha güçlü ve işlevsel yasal düzenlemelerin uygulanması sağlanacaktır.  <b>S-1.1.2</b> Öğrencilerin şubelere dağılımına yönelik mevcut durum analizi yapılacak ve okulların fiziki mekân kapasitesi artırılması sağlanacaktır.  <b>S-1.1.3</b> Okullarda öğrencilerin şube ve öğretmen seçiminin sistem üzerinden otomatik olarak gerçekleştirilmesi sağlanacaktır.</p>	TEHB	BİHB DÖH B İEHB ÖÖK HB DHH B HHB
<p><b>Hedef 1.2:</b> Okul öncesi eğitim desteklenerek erişim imkânları artırılması sağlanacaktır.</p>	<p><b>S-1.2.1</b> Alternatif erişim modelleri yaygınlaştırılacaktır.  <b>S-1.2.2</b> Okul öncesi eğitimde fiziki mekân kapasitesinin artırılması sağlanacaktır.  <b>S-1.2.3</b> Okul öncesi eğitimde ebeveyn bilgilendirme çalışmaları yaygınlaştırılacaktır.  <b>S-1.2.4</b> Okul öncesi eğitimde okul-aile iş birliği; farkındalık geliştirme ve bilgilendirme çalışmaları yapılarak iş birliğinin geliştirilmesi sağlanacaktır.</p>	TEHB	BİHB İEHB ÖÖKHB SGHB
<p><b>Hedef 1.3:</b> Temel eğitimde bilimsel, sosyal, sportif, kültürel, sanatsal ve toplumsal hizmet gibi alanlarda etkinliklere katılım oranı artırılacak ve sürekli öğrenmeye teşvik etmek amacıyla öğrencilere okuma kültürü kazandırılması sağlanacaktır.</p>	<p><b>S-1.3.1</b> Türkiye Yüzyılı perspektifinde, ülkemizin gelecek vizyonu doğrultusunda yeni eserlerin bilim, kültür, sanayi ve teknoloji alanındaki gelişmelerin tanıtımı yapılacak; müze ve ören yerleri, tarihi eserler ve camiler, kaleler, şehitlikler, kütüphaneler, bilim merkezleri, üniversiteler vb. şehirlerimizin tarihi ve kültürel mekânlarının ziyaret edilmesi sağlanacaktır.  <b>S-1.3.2</b> Öğrencilerin insan, şehir, kültür ve medeniyet arasındaki ilişkiyi kavrayarak kendi yaşadığı şehri yakından tanınması, imkân ve özelliklerini öğrenerek mekân ve zaman ilişkisi bağlamında keşfetmesi, şehrinin soyut ve somut kültürel mirasını, değerlerini bilmesi ve koruması için okul içi ve okul dışı etkinlikler yapılacaktır.  <b>S-1.3.3</b> Öğrencilerin bilimsel, kültürel, sanatsal, sportif ve toplumsal hizmet etkinliklerine katılımını artırmak amacıyla çok yönlü destekleme ve izleme-değerlendirme mekanizmaları geliştirilerek, çocukların sağlıklı yaşam becerileri ve alışkanlıklar edinmeleri için sağlıklı beslenme ve fiziksel aktivitelerine yönelik çalışmalar yürütülecektir.  <b>S-1.3.4</b> Okul bahçeleri geleneksel çocuk oyunlarına yönelik düzenlenecek vee-Okul Sistemi'nde bulunan sosyal etkinlik modülünde geleneksel çocuk oyunlarının izleme ve değerlendirme çalışması gerçekleştirilecektir. mücadele bilinçlerinin geliştirmesi amacıyla eğitimler almaları sağlanacaktır.</p>	TEHB	BİHB DHHB DÖHB HBÖHB İEHB

**Amaç2: Temel eğitimde fırsat eşitliği ve eğitime erişimin sağlandığı, öğretim süreçleri ve eğitim ortamlarının etkin kullanıldığı bir ekosistem inşa ederek öğrencileri çağın gerektirdiği evrensel yeterliliklere sahip, millî ve manevî değerleri benimsemiş sağlıklı ve mutlu bireyler olarak yetiştirmek.**

Hedef	Stratejiler	Sorumlu Birim	İş Birliği Yapılan Birim(ler)
<b>Hedef 2.1:</b> İlkokullarda öğrenme kayıplarını azaltmaya yönelik destekleyici mekanizmaların güçlendirilmesi sağlanacaktır.	<b>S-2.1.1</b> Öğrencilerin kazanım eksikleri tespit edilerek İYEP aracılığıyla akademik yeterliklerinin artırılması sağlanacaktır. <b>S-2.1.2</b> İYEP'in ders içeriklerine katkı sağlayacak etkinlik, okuma vb aktivitelerin zenginleştirilmesi sağlanacaktır. <b>S-2.1.3</b> Öğrencilerin devamsızlık nedenleri tespit edilerek devamsızlığa neden olan etmenler giderilecektir.	TEHB	BİHB DÖHB OHB ÖÖKHB
<b>Hedef 2.1:</b> Öğrencilere evrensel değerler, sağlıklı yaşam ve çevre bilinci duyarlılığı kazandırılacaktır	<b>S-2.2.1</b> Öğrencilere sağlıklı ve dengeli beslenmelerine yönelik bilgilendirme eğitimleri ve etkinlikler yapılacaktır.		

**Amaç 3:** Farklılıkları dikkate alan bir özel eğitim ve rehberlik anlayışıyla öğrencilerin, eğitim ve yaşam süreçlerindeki potansiyellerini en üst düzeye çıkaracak ve özel gereksinimli bireylerin toplumla bütünleşmelerini sağlayacak bilgi ve beceriler ile ilgi ve yetenekleri doğrultusunda gelişimlerini destekleyecek fiziki, beşeri ve teknolojik imkânları artırmak.

Hedefler	Stratejiler	Sorumlu Birim	İş Birliği Yapılan Birim(ler)
<b>Hedef 3.1:</b> Öğrencilerin bireysel özelliklerine ve öğrenme ihtiyaçlarına uygun fiziksel ve beşeri iyileştirmeler sağlanarak eğitime erişimlerinin artırılması sağlanacaktır..	<p><b>S-3.1.1</b> Kaynaştırma/bütünleştirme yoluyla eğitimlerini sürdüren öğrencilere yönelik bilgi, beceri, tutum ve farkındalık kazandırmak için ilgili tüm paydaşlara (öğretmenler, okul yöneticileri, il/ilçe MEM şef ve şube müdürleri ve aileler) çevrim içi veya yüz yüze eğitimler verilecektir.</p> <p><b>S-3.1.2</b> Öğretmenlere, en son özel eğitim stratejileri, teknikleri ve en iyi uygulamalar hakkında hizmet içi eğitim, velilere ise Rehberlik ve Araştırma Merkezleri'nde özel eğitim alanında seminerler yüz yüze ve çevrim içi olarak sunulacaktır.</p> <p><b>S-3.1.3</b> Kaynaştırma/bütünleştirme uygulamalarının yürütüldüğü okullarda özel eğitim hizmetlerinin koordinasyonunun sağlanmasına yönelik çalışmaların (mevzuat düzenlemeleri, kaynaştırma/bütünleştirme uygulamalarının yürütüldüğü okullarda özel eğitim öğretmeni normu sağlanması vb.) yürütülmesi sağlanacaktır.</p>	OHB	<p>BİHB DÖHB MTEHB ÖÖKHB HHB</p>
<b>Hedef 3.2:</b> Akademik, sosyal, duygusal ve mesleki gelişim alanlarında sunulan rehberlik hizmetlerinin desteklenmesi sağlanacaktır	<p><b>S-3.2.1</b> Öğretmenlerin bağımlılıkla mücadele programlarını uygulama konusundaki yetkinliklerinin artırılması ve öğrencilerin bağımlılıkla mücadele bilinçlerinin geliştirmesi amacıyla eğitimler düzenlenecektir.</p> <p><b>S-3.2.2</b> Öğretmenlere, en son özel eğitim stratejileri, teknikleri ve en iyi uygulamalar hakkında hizmet içi eğitim, velilere ise Rehberlik ve Araştırma Merkezleri'nde özel eğitim alanında seminerler yüz yüze ve çevrim içi olarak sunulacaktır.</p>	OHB	<p>BİHB DÖHB MTEHB ÖÖKHB</p>



**Amaç 4:**Okulumuzun beşeri,mali,fiziki ve teknolojik unsurları ile yönetim ve organizasyonu,eğitim ve öğretimin niteliğini ve eğitime erişimi yükseltecek biçimde gerçekleştirilecektir.

Hedefler	Stratejiler	Sorumlu Birim	İş Birliği Yapılan Birim(ler)
<p><b>Hedef 4.1:</b> Temel eğitimde okulların niteliğini arttıracak uygulama ve çalışmalara yer verilecektir.</p>	<p><b>S-4.1.1</b> Fiziki mekânların iyileştirilmesi için kamu idareleri, belediyeler ve işverenlerle iş birlikleri yapılacaktır.</p> <p><b>S-4.1.2</b> Atölye ve laboratuvarların iyileştirilmesi için sektör ile iş birlikleri yapılacaktır.</p> <p><b>S-4.1.3</b> Okul servis taşımacılığı yapan şoförlere kaliteyi arttıracak eğitimlerin verilmesi.</p>	MTEHB	<p>BİHB HBÖHB OHB ÖERHB ÖÖKHB ÖYGHB TEHB</p>
<p><b>Hedef 4.2:</b> Okulumuz personelinin mesleki yeterlilikleri ile iş doyumu ve motivasyonları artırılabacaktır.</p>	<p><b>S-4.2.1</b> Okul öğretmenlerinin alanlarında mesleki gelişimlerini ve öğretmenlik yeterliklerini geliştirmek içinmahalli ve merkezi düzeyde eğitim almaları sağlanacaktır</p> <p><b>S-4.2.2</b> Okul personelinin motivasyon, iş doyumu ve kurumsal bağlılık düzeylerini arttıracak çalışmalar yapılacaktır.</p>	MTEHB	<p>YYHB BİHB HHB OHB ÖÖKHB ÖYGHB TEHB YYEHB</p>

Tablo 9: Performans Göstergesi Sorumlulukları

AMAÇ 1 HEDEFLERİNE İLİŞKİN PERFORMANS GÖSTERGELERİ				
Hedef No	PG No	Performans Göstergesi	Sorumlu Birim	İş Birliği Yapılacak Birim(ler)
Hedef 1.1	PG 1.1.1	Kayıt bölgesindeki öğrencilerden okula kayıt yaptıranların oranı (%)	Beyli İlkokulu Müdürlüğü	Sınıf Öğretmenleri
	PG 1.1.2	İlkokul birinci sınıf öğrencilerinden en az bir yıl okul öncesi eğitim almış öğrenci oranı (%) (%)	Beyli İlkokulu Müdürlüğü	Sınıf Öğretmenleri
Hedef 1.2	PG 1.2.1	İlkokul birinci sınıf öğrencilerinden en az bir yıl okul öncesi eğitim almış öğrenci oranı (%)	Beyli İlkokulu Müdürlüğü	Sınıf Öğretmenleri
	PG 1.2.2	Okul öncesi okullaşma oranı (%) (4-5 Yaş Grubu)	Beyli İlkokulu Müdürlüğü	Sınıf Öğretmenleri
	PG 1.2.3	Ebeveynine aile eğitimi verilen okul öncesi çocuk sayısı	Beyli İlkokulu Müdürlüğü	Sınıf Öğretmenleri
Hedef 1.3	PG 1.3.1	Temel eğitimde en az bir sosyal etkinliğe katılan öğrenci oranı (Temel Eğitim)(%)	Beyli İlkokulu Müdürlüğü	Sınıf Öğretmenleri
	PG 1.3.2	Öğrenci başına okunan kitap sayısı	Beyli İlkokulu Müdürlüğü	Sınıf Öğretmenleri
	PG 1.3.3	Okuma kültürünü artırmaya yönelik düzenlenen etkinliklere katılan öğrenci oranı	Beyli İlkokulu Müdürlüğü	Sınıf Öğretmenleri
	PG 1.3.4	Geleneksel çocuk oyunlarına yönelik bahçe düzenlemesi yapılan okul oranı (%)	Beyli İlkokulu Müdürlüğü	Sınıf Öğretmenleri

**AMAÇ 2 HEDEFLERİNE İLİŞKİN PERFORMANS GÖSTERGELERİ**

Hedef No	PG No	Performans Göstergesi	Sorumlu Birim	İş Birliği Yapılacak Birim(ler)
Hedef 2.1	PG 2.1.1	İlkokullarda yetiştirme programına dâhil olması beklenen öğrencilerin programa katılma oranı (%)	Beyli İlkokulu Müdürlüğü	Sınıf Öğretmenleri
	PG 2.1.2	20 gün ve üzeri özürsüz devamsızlık yapan öğrenci oranı (%)	Beyli İlkokulu Müdürlüğü	Sınıf Öğretmenleri
Hedef 2.2	PG 2.2.1	Sağlıklı ve dengeli beslenme ile ilgili verilen eğitim sayısı	Beyli İlkokulu Müdürlüğü	Sınıf Öğretmenleri
	PG 2.2.2	Sağlıklı ve dengeli beslenme ile ilgili verilen eğitime katılan öğrenci sayısı	Beyli İlkokulu Müdürlüğü	Sınıf Öğretmenleri

**AMAÇ 3 HEDEFLERİNE İLİŞKİN PERFORMANS GÖSTERGELERİ**

Hedef No	PG No	Performans Göstergesi	Sorumlu Birim	İş Birliği Yapılacak Birim(ler)
Hedef 3.1	PG 3.1.1	Kaynaştırma/ bütünleştirme uygulamaları yoluyla eğitim alan öğrencilerin örgün eğitimdeki toplam özel eğitim ihtiyacı olan öğrencilere oranı (%)	Beyli İlkokulu Müdürlüğü	Sınıf Öğretmenleri
	PG 3.1.2	Özel eğitim alanında eğitim verilen paydaş sayısı	Beyli İlkokulu Müdürlüğü	Sınıf Öğretmenleri
Hedef 3.2	PG 3.2.1	Bağımlılıkla mücadele amacıyla verilen eğitimlere katılan öğrenci sayısı	Beyli İlkokulu Müdürlüğü	Sınıf Öğretmenleri
	PG 3.2.2	Bağımlılıkla mücadele amacıyla verilen eğitimlere katılan öğretmen sayısı	Beyli İlkokulu Müdürlüğü	Sınıf Öğretmenleri

**AMAÇ 4 HEDEFLERİNE İLİŞKİN PERFORMANS GÖSTERGELERİ**

Hedef No	PG No	Performans Göstergesi	Sorumlu Birim	İş Birliği Yapılacak Birim(ler)
Hedef 4.1	PG 4.1.1	İyileştirilen fiziki mekân (derslikler, spor salonu, kütüphaneler, atölyeler vb.) sayısı.	Beyli İlkokulu Müdürlüğü	İlçe MEM
	PG 4.1.2	Servis taşımacılığı diğer mahallelerden okulumuza erişim sağlayan öğrenci sayısı	Beyli İlkokulu Müdürlüğü	İlçe MEM
	PG 4.1.3	İSG faaliyet sayısı	Beyli İlkokulu Müdürlüğü	İlçe MEM
	PG 4.2.1	Okulumuz öğretmenlerinin hizmet içi eğitime katılma oranı (%)	Beyli İlkokulu Müdürlüğü	İlçe MEM
Hedef 4.2	PG 4.2.2	Okulumuz öğretmenlerinin ihtiyaç duyduğu bilgi, belge ve dokümanlara ulaşım oranı (%)	Beyli İlkokulu Müdürlüğü	İlçe MEM
	PG 4.2.3	Okulumuz personelinin motivasyonunu arttıracak faaliyet sayısı.	Beyli İlkokulu Müdürlüğü	İlçe MEM

## EKLER:

### EK -2 Paydaş Önceliklendirme Matrisi

Paydaş	İç Paydaş	Dış Paydaş	Yararlanıcı (Müşteri)	Neden Paydaş?	Önceliği
MEB				Bağlı olduğumuz merkezi idare	1
Öğrenciler				Hizmetlerimizden yararlandıkları için	1
Veliler				Tedarikçi mahalli idare	1

### Ek-4 Paydaş Anketleri

Aşağıda verilen anketler, okul/kurumlara örnek olması bakımından rehber eklemiştir. Anket içerikleri, okul/kurum türüne ve yapısına göre değişiklik göstermelidir.

#### Sevgili Öğrencimiz;

- Bu anketin amacı, okul hakkındaki görüşlerini toplamaktır.
- Bu anket, kimlik bilgileri girilmeden yapılmalıdır.
- Okul hakkında görüşlerini yansıtan kutuya “X” işareti koyarak neler düşündüğünü öğrenmemize yardımcı olabilirsiniz.
- Anketimize katıldığınız için teşekkür ederiz.

NO	İLKOKUL ÖĞRENCİLERİ İÇİN KONU BAŞLIKLARI	Kesinlikle Katılıyorum	Katılıyorum	Kararsızım	Kesinlikle Katılmıyorum	Katılmıyorum
		( )	( )	( )	( )	( )
01-	Okulumu seviyorum.	( )	( )	( )	( )	( )
02-	Okulumda kendimi güvende hissediyorum.	( )	( )	( )	( )	( )
03-	Okulumun içi ve bahçesi temizdir.	( )	( )	( )	( )	( )
04-	Öğretmenim adildir.	( )	( )	( )	( )	( )
05-	Öğretmenim benimle ilgileniyor.	( )	( )	( )	( )	( )
06-	Yardıma ihtiyacım olursa öğretmenim bana yardım eder.	( )	( )	( )	( )	( )
07-	Öğretmenim derse katılmamı sağlar.	( )	( )	( )	( )	( )
08-	Öğretmenim dersleri farklı araçlar kullanarak anlatır.	( )	( )	( )	( )	( )
09-	Okul kantininde yeterli ve sağlıklı yiyecekler var.	( )	( )	( )	( )	( )
10-	Okulda ders dışı eğlenceli etkinlikler var.	( )	( )	( )	( )	( )
11-	Teneffüslerde ihtiyaçlarımı giderebiliyorum.	( )	( )	( )	( )	( )
12-	Öğretmenim her gün beni çok çalıştırıyor.	( )	( )	( )	( )	( )

NO	ÖĞRETMENLER İÇİNKONU BAŞLIKLARI	Kesinlikle	Katılıyorum	Kararsızım	Kesinlikle	Katılmıyorum
		Katılıyorum	Katılıyorum	Kararsızım	Katılmıyorum	Katılmıyorum
01-	Okulun misyonu ve vizyonunu tam olarak anlıyorum.	( )	( )	( )	( )	( )
02-	Okulda eğitim ve yönetim kalitesi sürekli olarak gelişiyor.	( )	( )	( )	( )	( )
03-	Okul temiz ve hijyeniktir.	( )	( )	( )	( )	( )
04-	Okul, öğrencilerin ve personelin güvenliğini sağlamak için uygun güvenlik önlemleri alır.	( )	( )	( )	( )	( )
05-	Okul, yeni kabul edilen öğrencilere uygun desteği sağlar.	( )	( )	( )	( )	( )
06-	Okulumuz mesleki yeterliliğimi geliştirmek için eğitim fırsatları sunuyor.	( )	( )	( )	( )	( )
07-	Okul yönetimimiz öğretmenleri etkin bir şekilde yönlendirir.	( )	( )	( )	( )	( )
08-	Okulumuz, öğrencilerin öğrenme ilgisini uyandıracak bir öğrenme ortamı oluşturmuştur.	( )	( )	( )	( )	( )
09-	Etkili bir öğretmen olmak için ihtiyaç duyduğum kaynaklara erişimim var.	( )	( )	( )	( )	( )
10-	Bana sunulan kaynakları kullanmak için gerekli eğitime sahibim.	( )	( )	( )	( )	( )
11-	Okulumuzun, farklı ihtiyaçları olan öğrencileri desteklemek için etkin bir politikası vardır.	( )	( )	( )	( )	( )
12-	Okulumuz müfredat uygulamasını etkin bir şekilde izler.	( )	( )	( )	( )	( )
13-	Okulumuz, velilere uygun etkinlikler düzenlemektedir.	( )	( )	( )	( )	( )
14-	Diğer öğretmenlerle iş birliği yaparım.	( )	( )	( )	( )	( )
15-	Okul personeli arasında dostane bir ilişki sürdürülür.	( )	( )	( )	( )	( )
16-	Takım ruhumuz ve moralimiz yüksek.	( )	( )	( )	( )	( )
17-	Okulumuza aidiyet hissediyorum.	( )	( )	( )	( )	( )





## EK-6 Örnek Hedef Kartı:

<b>TEMA:</b>	
Okul/Kurum Türü:	
Amaç	
Hedef	
Performans Göstergeleri	
Stratejiler	